

# Subconsejo Tsimane Sector Yacuma

## Diagnóstico de comunidades afiliadas al Subconsejo



**Fundación Tierra**  
**Elaborado por: Mario Paniagua Ortega**

**Santa Cruz-Bolivia**  
**Abril 2021**

## Resumen

El Pueblo Indígena Tsimane, se encuentra en la zona de influencia del Municipio de San Borja –entre la localidad de Yucumo y Rurrenabaque-, donde se encuentra datos de su existencia desde la época precolombina, este pueblo como muchos en Bolivia, lucharon y lograron la titulación de sus territorios, sin embargo, no todas las comunidades fueron tomadas en cuenta, es así que en la margen derecha del camino Yucumo-Rurrenabaque se encuentran 12 comunidades Tsimane.

Estas comunidades no fueron tomadas en cuenta por el INRA en el proceso de saneamiento, aunque fueron identificadas, en vez de legalizar sus territorios comunales, más bien recibieron promesas de reasentarles, esto se da por la presencia de comunidades colonas en la zona y que demandaban estas áreas. A la fecha solo 4 de las 12 comunidades cuentan con cierta seguridad jurídica (títulos ejecutoriales) de sus áreas comunales, las restantes sufren de procesos de desalojo forzoso o avasallamientos, el Estado boliviano en vez de darle seguridad, más bien promueve la ocupación de sus áreas por familias o comunidades de interculturales.

Desde hace varios años los Tsimane están luchando por la titulación de sus áreas comunales, sin embargo, no tienen respuestas alentadoras de parte de Estado Boliviano y sus autoridades, es así que, entre sus estrategias de lucha, ahora cuentan con una organización denominada Subconsejo Tsimane sector Yacuma, que aglutina a las 12 comunidades, a la cabeza de su presidente están luchando por la defensa de sus derechos como pueblo indígena con existencia precolombina.

Las comunidades Tsimane organizadas en el Subconsejo están ubicadas al este de la carretera Yucumo-Rurrenabaque, en el departamento del Beni, en la Provincia Ballivián, Municipio de San Borja.

El idioma principal es el Tsimane, aunque ahora muchas de las personas, especialmente las más jóvenes y dirigentes tuvieron que aprender el español, para comunicarse con las personas de fuera de sus comunidades.

La población total de las 12 comunidades, aglutinadas en el Subconsejo, asciende a 821, de las cuales 433 son hombres y 388 mujeres, lo que porcentualmente representa que 53% son hombres y 47% son mujeres. Mas del 80% de la población se concentra en 5 comunidades y un 76% de esta población es menor de 25 años.

La población Tsimane de estas comunidades, el 76% cuenta con algún documento de identidad, pudiendo ser: carnet de identidad, certificado de nacimiento u otro.

En cuanto a salud y educación, ninguna de las comunidades cuenta con este servicio, ni en infraestructura y menos en ítems de personal, por tanto, en lo posible tiene que buscar este servicio en las comunidades vecinas.

Las familias también se dedican a la agricultura de subsistencia, es así que el área cultivada en las 12 comunidades asciende a 423 hectáreas y en orden de importancia están los cultivos de plátano, arroz, maíz y yuca.

En cuanto a los animales de granja que crían se registraron 958 gallina, 101 chanchos, 27 patos, 12 vacas, 10 ovejas y 2 pavos.

En cuanto a la comunicación, aunque ninguna de las comunidades cuenta con una antena para señal de celular, pero se reporta señal en 7 comunidades, donde el 50% de los jefes de hogar cuentan con el celular.

## Presentación

El pueblo Tsimane del Subconsejo del sector Yacuma son familias agrupadas en varias comunidades, que han quedado fuera de las TCO's del Consejo Regional Tsimane Moseten – CRTM/Pilón Lajas y del Consejo Tsimane zona San Borja. Están ubicados al este de la Carretera Yucumo – Rurrenabaque. Este reducto de comunidades –actualmente 12- conglomeran a un poco más de dos centenares de familias. Del cual al menos un centenar de estas familias se encuentran asentadas en comunidades que lograron consolidar derecho de propiedad comunal de norte a sur (Palmito, Bajo Tacuaral, San Antonio y 10 de Junio), un grupo pequeño de familias agrupados en la comunidad Tacuaral de Aguas Negras cuenta con una Resolución de asentamiento, y el resto de las comunidades (Jatatal, Palmira, Flor de Mapajo, San Julián, San Gabriel, 10 de Octubre, Tacuaral de Aguas Negras y Río Grande) están luchando por conseguir resolución de asentamiento y otras están sobrepuestas con resoluciones de asentamientos de familias campesinas e interculturales.

El estado, a través del INRA declaró como tierra fiscal estas áreas el año 2010, pese a que las brigadas encontraron casas y varias familias Tsimane en el proceso de saneamiento, a algunas comunidades como Palmira, incluso les prometieron reubicación.

El Subconsejo Tsimane del sector Yacuma, denominación que adoptaron al iniciar la conformación de su organización y solían denominar en su libro de actas, donde inscriben la fundación de la organización en abril del año 2016.

En el área de influencia de la carretera que une Rurrenabaque y Yucumo del Beni, se encuentran tierras fértiles y codiciadas por su riqueza en Recursos forestales y fauna, así mismo ven con buenos ojos para convertir a tierras agrícolas y ganaderas. El interés por esta zona se intensificó desde que culminaron la pavimentación del tramo carretero Yucumo – Rurrenabaque, intensificándose procesos de colonización y despojo territorial de comunidades Tsimane desde el 2015. De la ruta principal salen decenas de caminos secundarios que se ramifican a ambos lados a modo de brechas de penetración que avanzan tierra adentro. A lo largo del camino se levantaron pequeños poblados urbanos. Villa Borjana, El Palmar, San Juan, Villa Aroma, Bajo Colorado, Cuatro Ojitos, Villa Ingavi, San Martín, Piedras Blancas, San Bernardo, Collana, Betanzo, Villa Pocoata, Nuevo Horizonte y Los Tigres. Desde estos puntos, nacen los senderos que con el tiempo se convierten en caminos transitables. Estas rutas son inaccesibles para los forasteros y curiosos que pasan por el lugar porque las entradas están controladas por trancas controladas por personas que viven en el lugar.

## Contenido

1.	Introducción .....	1
2.	Características Generales del Subconsejo .....	2
2.1	Historia .....	2
2.2	Organización .....	2
2.3	Ubicación de las comunidades .....	3
2.4	Tierra y Territorio .....	4
2.5	Población .....	4
2.5.1	Población por edad y sexo .....	5
2.5.2	Idiomas que hablan .....	6
2.5.3	Documento de identidad .....	6
2.6	Salud .....	6
2.7	Educación .....	6
2.8	Infraestructura y Servicios .....	7
3.	Recursos Naturales .....	7
3.1	Descripción general .....	8
3.2	Ríos .....	8
4.	Producción y Economía .....	8
4.1	Agricultura .....	8
4.2	Pecuaria .....	9
5.	Problemas y necesidades .....	10
5.1	Uso y acceso a la tierra .....	10
5.2	Organización .....	10
5.3	Educación .....	10
5.4	Salud .....	11
6.	INFORMACIÓN POR COMUNIDAD .....	11
6.1	Comunidad de Palmito .....	12
6.2	Comunidad de Bajo Tacuaral .....	15
6.3	Comunidad de Flor de Mapajo .....	18
6.4	Comunidad de Rio Grande .....	21
6.5	Comunidad de Palmira .....	24
6.6	Comunidad Tacuaral de Aguas Negras .....	27
6.7	Comunidad de San Antonio .....	30
6.8	Comunidad Diez de Junio .....	33
6.9	Comunidad San Gabriel .....	36
6.10	Comunidad Jatatal .....	39
6.11	Comunidad San Julián .....	42
6.12	Comunidad Diez de Octubre .....	45
7.	Anexos .....	48
7.1.	Censo de comunidades afiliadas El Subconsejo Tsimane sector Yacuma .....	48

## Mapas

Mapa # 1: Mapa de ubicación de comunidades El Subconsejo .....	3
Mapa # 2: Mapa de ubicación, comunidad Palmito .....	14
Mapa # 3: Mapa de ubicación comunidad Bajo Tacuaral .....	17
Mapa # 4: Mapa de ubicación comunidad Flor de Mapajo .....	20
Mapa # 5: Mapa de ubicación comunidad Rio Grande .....	23
Mapa # 6: Mapa de ubicación comunidad Palmira .....	26
Mapa # 7: Mapa de ubicación comunidad Tacuaral de Aguas Negras .....	29
Mapa # 8:: Mapa de ubicación comunidad San Antonio .....	32
Mapa # 9:: Mapa de ubicación comunidad Diez de Junio .....	35
Mapa # 10: Mapa de ubicación comunidad San Gabriel .....	38
Mapa # 11:: Mapa de ubicación comunidad Jatatal .....	41
Mapa # 12:: Mapa de ubicación comunidad San Julián .....	44
Mapa # 13:: Mapa de ubicación comunidad Diez de Octubre .....	47

## Tablas

Tabla # 1: Población total por rango y sexo en las comunidades del Subconsejo .....	5
Tabla # 2: Datos de identificación en comunidades del Subconsejo .....	6

## Gráficas

Gráfica # 1: Situación jurídica de tierras comunales del Subconsejo .....	4
Gráfica # 2: Población total en las comunidades del Subconsejo .....	4
Gráfica # 3: Pirámide poblacional del Subconsejo .....	5
Gráfica # 4: Superficie cultivada por comunidad del Subconsejo .....	8
Gráfica # 5: Superficie por cultivo del Subconsejo .....	9
Gráfica # 6: Cantidad de animales de granja comunidades del Subconsejo .....	9
Gráfica # 7: Población Comunidad Palmito .....	12
Gráfica # 8: Área cultivada Comunidad Palmito .....	13
Gráfica # 9: Animales de granja comunidad Palmito .....	13
Gráfica # 10: Población total y por sexo comunidad Bajo Tacuaral .....	15
Gráfica # 11: Área cultivada comunidad Bajo Tacuaral .....	16
Gráfica # 12: Animales de granja Comunidad Bajo Tacuaral .....	16
Gráfica # 13: Población total y por sexo comunidad Flor de Mapajo .....	18
Gráfica # 14: Área cultivada comunidad Flor de Mapajo .....	19
Gráfica # 15: Animales de granja comunidad Flor de Mapajo .....	19
Gráfica # 16: Población total y por sexo comunidad Rio Grande .....	21
Gráfica # 17: Área cultivada comunidad Rio Grande .....	22
Gráfica # 18: Animales de granja comunidad Rio Grande .....	22
Gráfica # 19: Población total y por sexo comunidad Palmira .....	24
Gráfica # 20: Área cultivada comunidad Palmira .....	25
Gráfica # 21: Animales de granja comunidad Palmira .....	25
Gráfica # 22: Población total y por sexo comunidad Tacuaral de Aguas Negras .....	27
Gráfica # 23: Área cultivada comunidad Tacuaral de Aguas Negras .....	28
Gráfica # 24: Animales de granja comunidad Tacuaral de Aguas Negras .....	28

<b>Gráfica # 25: Población total y por sexo comunidad San Antonio.....</b>	<b>30</b>
<b>Gráfica # 26: Área cultivada comunidad San Antonio.....</b>	<b>31</b>
<b>Gráfica # 27: Animales de granja comunidad San Antonio.....</b>	<b>31</b>
<b>Gráfica # 28: Población total y por sexo comunidad Diez de Junio .....</b>	<b>33</b>
<b>Gráfica # 29: Área cultivada comunidad Diez de Junio .....</b>	<b>34</b>
<b>Gráfica # 30: Animales de granja comunidad Diez de Junio .....</b>	<b>34</b>
<b>Gráfica # 31: Población total y por sexo comunidad San Gabriel.....</b>	<b>36</b>
<b>Gráfica # 32: Área cultivada comunidad San Gabriel .....</b>	<b>37</b>
<b>Gráfica # 33: Animales de granja comunidad San Gabriel .....</b>	<b>37</b>
<b>Gráfica # 34: Población total y por sexo comunidad Jatatal.....</b>	<b>39</b>
<b>Gráfica # 35: Área cultivada comunidad Jatatal.....</b>	<b>40</b>
<b>Gráfica # 36: Animales de granja comunidad Jatatal .....</b>	<b>40</b>
<b>Gráfica # 37: Población total y por sexo comunidad San Julián .....</b>	<b>42</b>
<b>Gráfica # 38: Área cultivada comunidad San Julián .....</b>	<b>43</b>
<b>Gráfica # 39: Animales de granja comunidad San Julián.....</b>	<b>43</b>
<b>Gráfica # 40: Población total y por sexo comunidad Diez de Octubre .....</b>	<b>45</b>
<b>Gráfica # 41: Área cultivada comunidad Diez de Octubre .....</b>	<b>46</b>
<b>Gráfica # 42: Animales de granja comunidad Diez de Octubre.....</b>	<b>46</b>

#### **Anexos**

<b>Anexo # 1: Censo Comunidad Bajo Tacuaral .....</b>	<b>48</b>
<b>Anexo # 2: Censo Comunidad San Julián .....</b>	<b>54</b>
<b>Anexo # 3: Censo Comunidad Jatatal.....</b>	<b>55</b>
<b>Anexo # 4: Censo Comunidad Flor de Mayo.....</b>	<b>56</b>
<b>Anexo # 5: Censo Comunidad Tacuaral de Aguas Negras .....</b>	<b>59</b>
<b>Anexo # 6: Censo Comunidad Palmito.....</b>	<b>61</b>
<b>Anexo # 7: Censo Comunidad San Gabriel.....</b>	<b>67</b>
<b>Anexo # 8: Censo Comunidad Palmira .....</b>	<b>68</b>
<b>Anexo # 9: Censo Comunidad Diez de Julio .....</b>	<b>70</b>
<b>Anexo # 10: Censo Comunidad San Antonio .....</b>	<b>71</b>
<b>Anexo # 11: Censo Comunidad Rio Grande .....</b>	<b>73</b>
<b>Anexo # 12: Censo Comunidad Diez de Octubre .....</b>	<b>75</b>

## 1. Introducción

En todos los procesos de colonización, los pueblos indígenas de tierras bajas de la Amazonía han perdido territorios importantes para el desarrollo de sus medios de vida, inclusive la libertad de producción y reproducción de sus formas culturales. Esta lucha por la reivindicación de la tierra, el territorio y la dignidad visiblemente, se inicia en 1990 a través de la primera marcha indígena, cuando justamente las empresas madereras hacían aprovechamiento forestal en el territorio de los Tsimane.

La segunda Marcha Indígena realizada el año 1996, consiguió ante el Estado el reconocimiento de derecho propietario comunitario bajo la denominación de TCO (Tierra Comunitaria de Origen) en la Nueva Ley del Instituto Nacional de Reforma Agraria – INRA. Época en la que se logra incorporar demandas como la del Consejo Tsimane de San Borja y la del Consejo Regional Tsimane Mosestén (CRTM) del Pílon Lajas. No obstante, quedaron familias asentadas en la margen derecha del tramo carretero Yucumo-Rurrenabaque.

En este afán el presente diagnóstico tiene como propósito visibilizar a las más de dos centenas de familias Tsimane agrupadas en 12 comunidades (Palmito, Jatatal, Bajo Tacuaral, Palmira, Flor de Mapajo, San Antonio, 10 de Junio, 10 de Octubre, San Gabriel, San Julián, Tacuaral de Aguas Negras y Río Grande), a la cabeza del Subconsejo de Comunidades Indígenas Tsimane Colorado, para coadyuvar en la consolidación de sus territorios comunales donde desarrollen su vida plena.

La metodología para el desarrollo del presente estudio es descriptiva y para la colección de información primaria se contó con el apoyo de las hermanas carmelitas ubicadas en el centro poblado El Palmar, distrito 10. Se pudo realizar un censo, a pesar de la pandemia de Coronavirus (COVID19), complementando con entrevistas a informantes claves e información secundaria obtenida por las hermanas Carmelitas.

El documento de diagnóstico está organizado en siete secciones. En la primera sección, tenemos la introducción respecto del origen, formación y organización de las 12 comunidades y el Subconsejo; en la segunda sección, encontramos las características generales El Subconsejo, es decir los datos históricos, organización, ubicación de las comunidades, tierra y territorio, población, salud, educación, infraestructura y servicios; en la tercera sección, presentamos la descripción general de los recursos naturales, topografía e hidrografía de la región; en la cuarta sección, se tiene un primer acercamiento a su sistema económico-productivo, haciendo énfasis en la producción agrícola y pecuaria, además de actividades que complementan los ingresos de las familias Tsimane; en la quinta sección, se muestra aspectos puntuales sobre problemas y necesidades, como el acceso a la tierra, educación y salud; en la sexta sección, se observa con mayor detenimiento los datos generales obtenidos en el censo socio productivo de cada una de las doce comunidades, incluyendo mapas de ubicación, respecto al tramo carretero Yucumo-Rurrenabaque; y finalmente en la séptima sección, los anexos donde se adjunta el listado de personas censadas por comunidad.

Resaltamos y apreciamos el aporte de las hermanas Carmelitas, además del importante apoyo logístico realizado para obtener un acercamiento e información de las comunidades Tsimane que se encuentran en situación de alta vulnerabilidad, especialmente frente a procesos de expansión de la agricultura, la conversión de suelos de vocación foresta a agrícola y pecuaria, así mismo el aprovechamiento desmedido de árboles maderables, lo que degrada los bosques donde desarrollaban su vida los Tsimane del área de influencia del río Yacuma .

## **2. Características Generales del Subconsejo**

Existen comunidades indígenas Tsimane, que se encuentran a la margen derecha de la carretera Yucumo-Rurrenabaque, estas comunidades en su mayoría han sido desplazadas de sus áreas tradicionales, esto por la presión cada más fuerte de apropiación de sus tierras por parte de comunidades interculturales y de personas que cuentan con los recursos para someter a las familias Tsimane y sus recursos naturales y sus tierras.

### **2.1 Historia**

Las comunidades indígenas, son parte del pueblo indígena Tsimane, estas comunidades quedaron fuera de la demanda o por lo menos fuera del área titulada a este pueblo, por tanto, sus áreas quedaron sin la seguridad jurídica. El INRA las declaró tierra fiscal el año 2010, ese fue, el inicio para un acelerado proceso de avasallamiento del territorio Tsimane, es decir, con el pretexto de que estas eran tierras fiscales; es así que las comunidades con el objetivo de defender sus tierras y su población, viendo que esta estaba siendo avasallada y sus habitantes expulsados, se organizaron y fundaron las familias de las 13 comunidades y conformaron una organización, el 07 de abril del año 2016, denominada “Sub Consejo Tsimane sector Yacuma”, con 7 dirigentes. quienes gestionaron apoyo y afiliación al Gran Consejo Tsimane y ante el Consejo Regional Tsimane Mosen-CRTM, pero no tuvieron éxito. Incluso intentaron afiliarse a la Confederación Sindical Única de Trabajadores Campesinos de San Borja-CSUTCSB, solicitando apoyo en temas de salud, educación y documentación, igualmente sin éxito. debido a la diferencia abismal del sistema organizacional y acceso a información.

Las demandas de territorios comunales para las familias Tsimane datan, aproximadamente, desde el año 1998. Las comunidades que lograron titularse son: San Antonio y 10 de Junio el 2009, Bajo Tacuaral el 2010 y Palmito el 2013; las otras comunidades estaban en proceso de demandar, para eso era necesario la consolidación de una organización propia que les apoyará, en este caso el “Sub Consejo Tsimane del Sector Yucumo”

De acuerdo al acta notariada en fecha 18 de abril de 2017, en la notaria N°2 asentada en San Borja, bajo la responsabilidad del Dr. Erick Francisco Zabala Rosendy, consta la constitución de 14 comunidades (10 de Junio, San Antonio, Aguas Negras, San Gabriel, San Julián, Palmira, Río Grande, Jatatal, Bajo Tacuaral, Flor de Mapajo, El Cafetal de Yacuma, 10 de Octubre, Palmito y Renacer). El 2017.

### **2.2 Organización**

Las 12 comunidades Tsimane, están aglutinadas en el Subconsejo del sector Yacuma esta cuenta con un directorio a la cabeza del Sr Rosendo Merena, sus acciones ya se registran desde el año 2015, aunque su conformación se registró el año 2017.

El Subconsejo hasta la fecha no está afiliada a ninguna organización indígena departamental, ni nacional (CIDOB); tampoco cuenta con personería jurídica, estatuto y reglamento, sin embargo, estos documentos se encuentran en trámite, pero para ello precisan apoyo técnico e institucional, porque deben hacerse gestiones a nivel comunal, municipal, departamental y Nacional.



### 2.3 Ubicación de las comunidades

El Subconsejo es una organización que aglutina a 12 comunidades, del pueblo indígena Tsimane, que están ubicadas al este de la carretera Yucumo-Rurrenabaque, están en el departamento del Beni, en la Provincia José Ballivián, Municipio de San Borja.

**Mapa # 1: Mapa de ubicación de comunidades El Subconsejo**

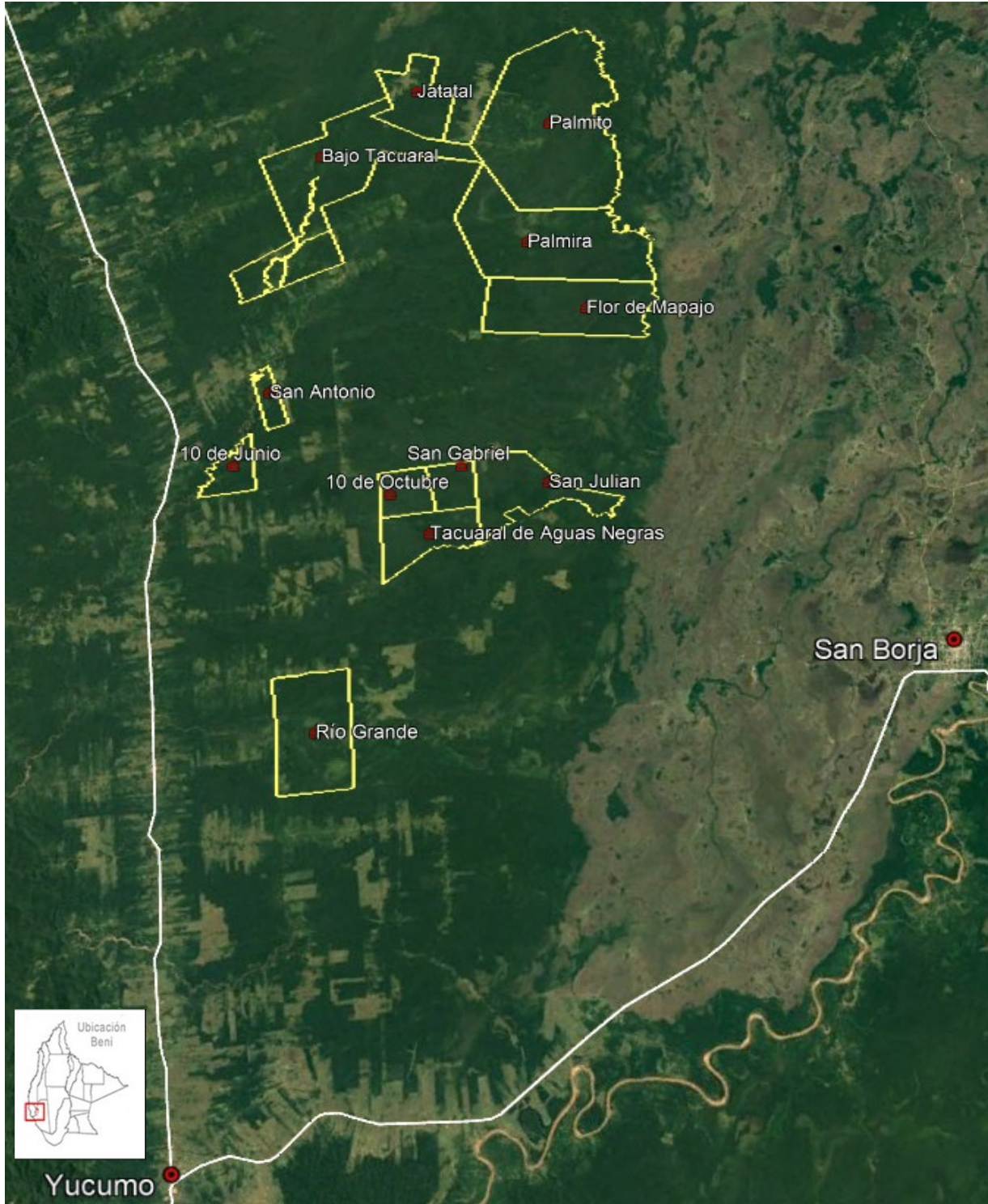

Fuente: Elaboración propia

## 2.4 Tierra y Territorio

El área donde desarrollan su vida las familias Tsimane aglutinadas en el Subconsejo, asciende a 23.584 has, de las cuales 10.776 has están tituladas a 4 comunidades (Palmito, Bajo Tacuaral, 10 de Junio y San Antonio), una comunidad se encuentra Resolución de Asentamiento con 1.109 Has (Tacuaral de aguas Negras) y 7 comunidades se encuentra con solicitud de asentamiento con un área de 11.699 has. (Palmira, Flor de Mapajo, Río Grande, Jatatal, San Julián, San Gabriel y 10 de Octubre)

**Gráfica # 1: Situación jurídica de tierras comunales del Subconsejo**

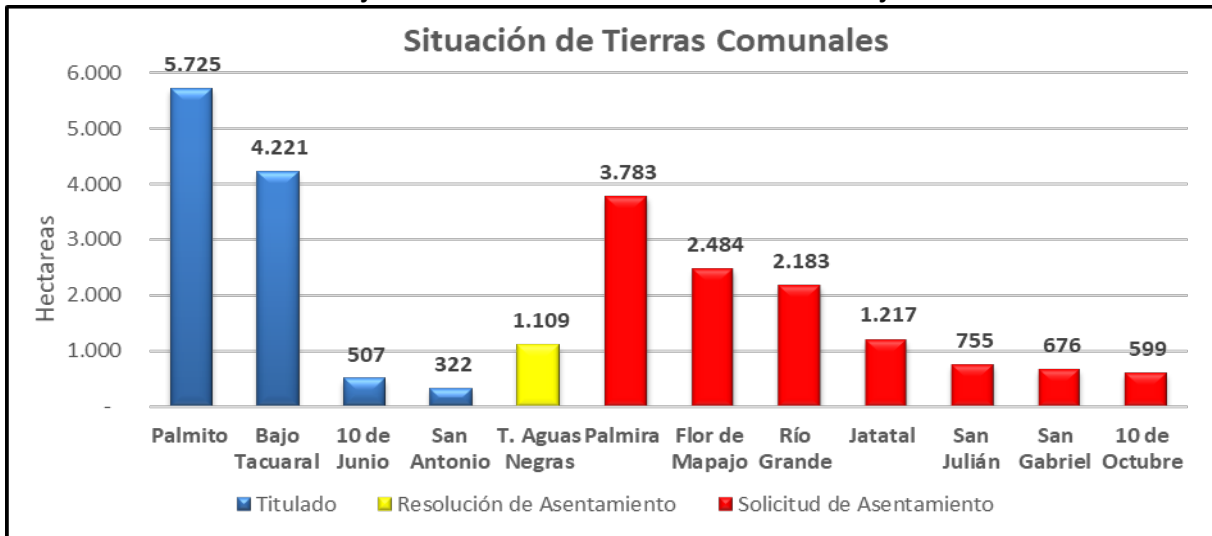

Fuente: Elaboración propia

## 2.5 Población

La población de las comunidades del Subconsejo, asciende a 821 personas, distribuidas en 202 familias, cada familia está conformada en promedio por 4 personas. Las comunidades con mayor población son Palmito y Bajo Tacuaral y las comunidades con menor población son San Julián, Jatatal y San Gabriel.

**Gráfica # 2: Población total en las comunidades del Subconsejo**

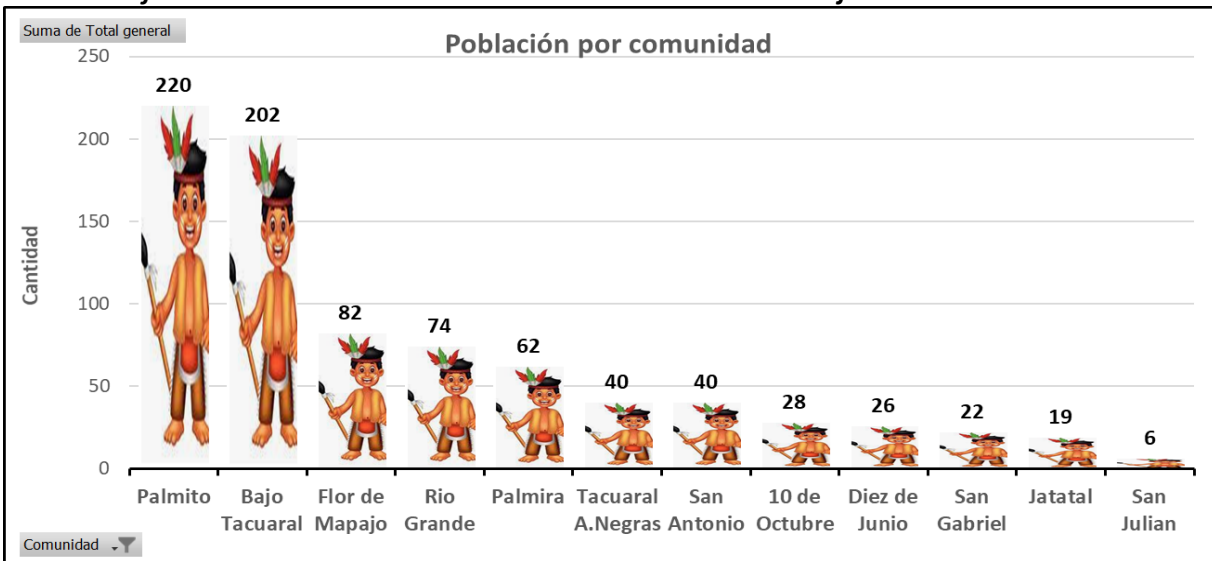

Fuente: Elaboración propia

### 2.5.1 Población por edad y sexo

De la población total (821), 433 son hombres y 388 mujeres, lo que porcentualmente representa que 53% son hombres y 47 % son mujeres.

Más del 78 % de la población se encuentra en 5 comunidades (Palmira, Bajo Tacuaral, Flor de Mapajo, Río Grande y Palmira).

El 75 % de la población de las comunidades Tsimanes del Subconsejo, es menor de 25 años, un 16 % entre 25 y 44 años y solo el 9 % es mayor a 45 años.

**Tabla # 1: Población total por rango y sexo en las comunidades del Subconsejo**

Edad	Hombre	Mujer	Total
0-4	76	69	145
5-9	79	64	143
10-14	72	50	122
15-19	62	62	124
20-24	34	43	77
25-29	22	22	44
30-34	21	18	39
35-39	11	15	26
40-44	13	11	24
45-49	9	5	14
50-54	7	7	14
55-59	7	6	13
60-64	7	4	11
65-69	3	5	8
70-74	7	2	9
75-79	2	4	6
80-84	1	1	2
<b>Total general</b>	<b>433</b>	<b>388</b>	<b>821</b>

Fuente: Elaboración propia

**Gráfica # 3: Pirámide poblacional del Subconsejo**

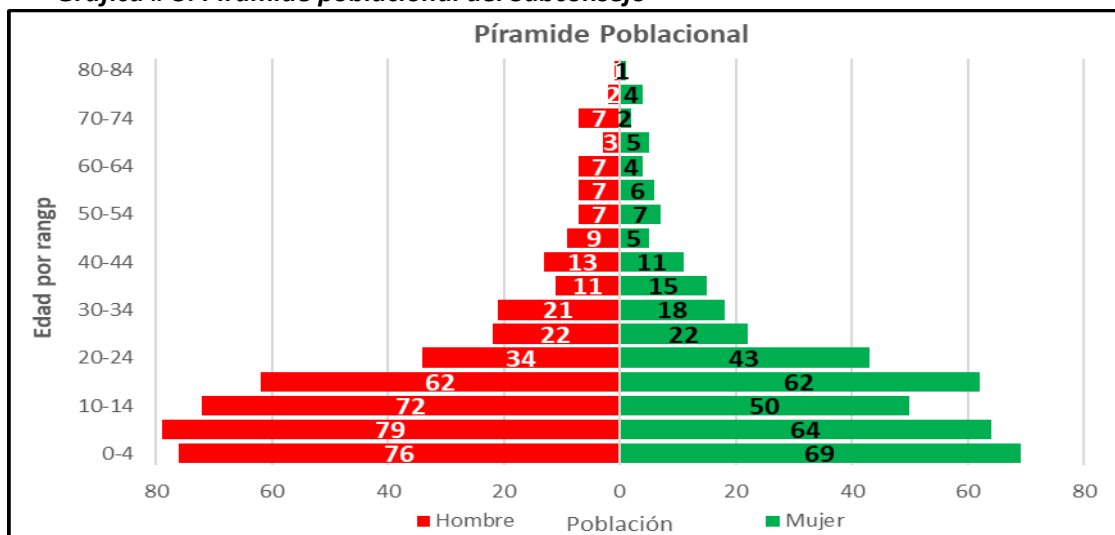

Fuente: Elaboración propia

## 2.5.2 Idiomas que hablan

La población tiene como Lengua materna o principal, el idioma Tsimane, muy pocas personas hablan español, ahora que la población está en contactos con comunidades no Tsimane, por asuntos de trabajo y contacto, la población joven es la que más habla español.

## 2.5.3 Documento de identidad

De la población total, un 77% cuenta algún documento de identificación, de los cuales un 69% cuenta con Carnet de Identidad, un 6% solo cuenta con Certificado de Nacimiento, un 2% con Carnet de Vacuna, un 11% no cuenta con documento de identificación y un 13% sin datos.

Las comunidades donde se encuentran la mayor cantidad de personas indocumentadas son Palmito y Palmira.

**Tabla # 2: Datos de identificación en comunidades del Subconsejo**

Comunidades	Carnet de Identidad	Certificado de Nacimiento	Carnet de vacuna	No tiene	Sin Datos	Total general
Palmito	134	7	1	50	28	<b>220</b>
Bajo Tacuaral	154	29	5		14	<b>202</b>
Flor de Mapajo	73			4	5	<b>82</b>
Rio Grande	57	4	4	5	4	<b>74</b>
Palmira	6	2	3	24	27	<b>62</b>
Tacuaral A. Negras	33				7	<b>40</b>
San Antonio	30	8			2	<b>40</b>
10 de Octubre	26	2				<b>28</b>
Diez de Junio	21		1	2	2	<b>26</b>
San Gabriel	16				6	<b>22</b>
Jatatal	10			4	5	<b>19</b>
San Julián	3				3	<b>6</b>
<b>Total general</b>	<b>563</b>	<b>52</b>	<b>14</b>	<b>89</b>	<b>103</b>	<b>821</b>

*Fuente: Elaboración propia*

## 2.6 Salud

Ninguna de las comunidades cuenta con servicios de salud, sea a través de un centro o puesto de salud, ni si quiera agente de salud, por tanto, tienen que buscar esta atención en comunidades cercanas, un 70% de la población es atendida en los centros de salud de Villa Ingavi (50%) y Villa Aroma (19%) y muy ocasionalmente van a los centros de salud de Collana, Piedras Blancas, El Palmar y San Borja.

## 2.7 Educación

Las comunidades no cuentan con infraestructura de educación, tampoco cuentan con ítems, es decir no hay escuelas ni profesores, aunque hay niños en edad escolar.

Algunos niños de las comunidades tienen acceso a educación en la localidad o comunidades vecinas

## **2.8 Infraestructura y Servicios**

La infraestructura existente en las comunidades, es precaria y en general se encuentra en mal estado.

### **2.8.1 Acceso y transporte**

Cada una de las comunidades cuenta con vías de acceso, en los casos donde coincide con acceso a otras comunidades (interculturales), se hace cierto mantenimiento, pero en los tramos de acceso exclusivo a las comunidades del Subconsejo, el camino en la mayoría de los casos es solo senda para acceso en movilizaciones 4x4, motocicleta y en algunos casos solo a pie.

### **2.8.2 Fuente de iluminación**

De las 12 comunidades, solo 10 de Octubre cuenta con servicio eléctrico, en general las familias se iluminan en un 70% con linterna, un 9% mecheros y un 9% vela, solo el 4% con energía eléctrica.

### **2.8.3 Uso y Acceso al agua**

La provisión de agua en las comunidades, es de los arroyos y pozos artesianos, excepto la comunidad 10 de Octubre, en general el 49 % de las familias se abastece de agua de arroyos, un 35% de los pozos artesianos y un 7% por grifo.

En la comunidad de 10 de Octubre el 100% de las familias tiene agua por grifo, en Flor de Mapajo se registra consumo de agua de grifo en un 23%, el resto de la población de la comunidad lo hace de los arroyos.

### **2.8.4 Vivienda**

Las viviendas de las familias de las comunidades del Subconsejo, son la construcción típica de los pueblos indígenas de las tierras bajas, construidas con material local, más bien se observa carencia en la disponibilidad de madera, ya que en muchos casos esta se encuentra escasa o a distancias considerables.

### **2.8.5 Medios de Comunicación**

Ninguna de las comunidades cuenta con antena exclusiva para comunicación vía celular, sin embargo, en 8 comunidades se puede captar la señal de antenas de comunidades vecinas, en tanto el 19% de los jefes de hogar cuentan con este servicio, las comunidades donde se observa que un 50% aprox. de los jefes de hogar cuentan con este servicio son Diez de junio, Flor de Mapajo y Jatatal.

## **3. Recursos Naturales**

La vida de los pueblos indígenas, especialmente de tierras bajas, se basa en el aprovechamiento de los recursos naturales, de donde obtienen sus alimentos, medicinas naturales y madera para la construcción de sus viviendas.

Para el caso de las comunidades del Subconsejo, estas por la presión existente de asentamientos de comunidades de familias aymaras y quechuas, han sido obligadas a ceder espacios y alejarse a lugares donde pudieran disponer de los recursos para desarrollar su vida de acuerdo a sus usos y costumbres. Sin embargo, esta condición está en peligro, porque cada vez se dispone de menos recursos naturales y de tierra, por tanto, casi en su totalidad, las

familias están optando por buscar lugares donde puedan obtener ingresos para sustentar a sus familias, esto lo están haciendo en proximidades de zonas urbanizadas, esta acción es realizada de forma obligatoria, debido a la poca o ausente disposición de materiales suficientes para la producción de reproducción de la comunidad o por la inseguridad jurídica de sus tierras.

### 3.1 Descripción general

La zona donde están ubicadas las comunidades del Subconsejo, se caracteriza por presentar una vegetación propia de la amazonia, con abundante vegetación.

### 3.2 Ríos

El rio Yacuma que surca de sur a norte, es la principal fuente de agua, sin embargo, se encuentran una serie de cuerpos de agua como ser arroyos, curichis y yomomos.

## 4. Producción y Economía

Las familias de las comunidades, se dedican a la agricultura de subsistencia, siembran productos agrícolas, solo para consumo interno, también crían animales de granja. Y para los gastos básicos, las familias salen a trabajar a las comunidades vecinas.

### 4.1 Agricultura

En las comunidades, por cuestiones culturales y características climáticas de la zona, registran el cultivo de 11 especies agrícolas (plátano, arroz, maíz, yuca, frejol, joco, naranja, cacao, caña, maní y papaya).

#### 4.1.1 Área cultivada en hectáreas

En las 12 comunidades del Subconsejo, se registra un área cultivada de 423 hectáreas, en 4 comunidades (Bajo Tacuaral, Palmito, Rio Grande y Palmira) se concentra el 72% del área cultivada (304 has), las restantes 7 comunidades solo reportan 119 has. Las comunidades con mayor área son Bajo Tacuaral con 131 has y Palmito con 88 has.

En general la superficie cultivada por familia está entre 0,5 a 2 has, donde tienen cultivos como arroz, yuca y también plantas frutales.

**Gráfica # 4: Superficie cultivada por comunidad del Subconsejo**

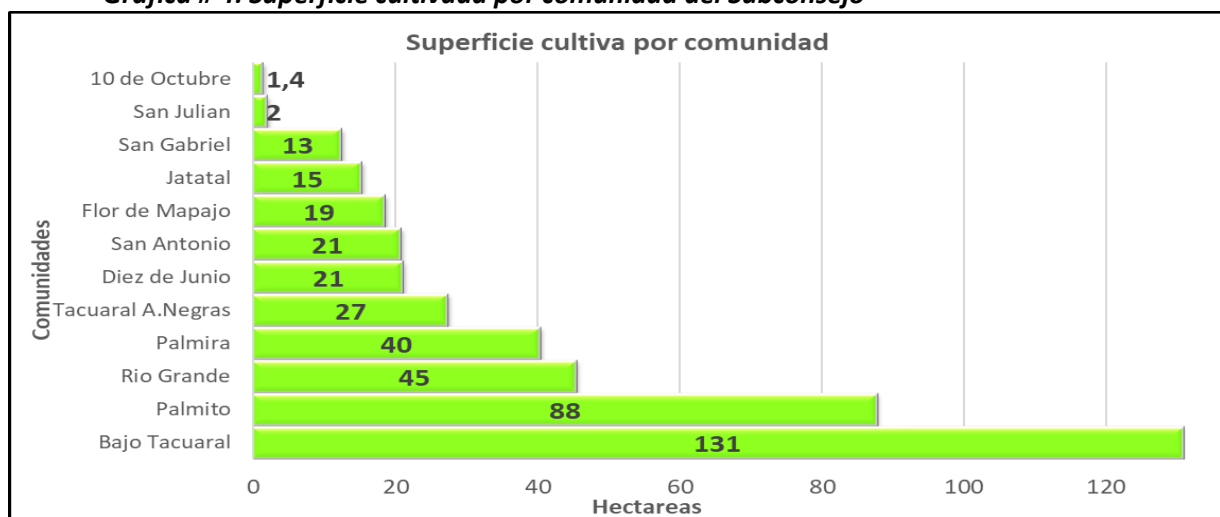

Fuente: Elaboración propia



#### 4.1.2 Principales cultivos y área cultivada

De las 11 especies (plátano, arroz, maíz, yuca, frejol, joco, naranja, cacao, caña, maní y papaya) entre cultivos y frutales, las más cultivadas y en orden de importancia son el plátano (29%), arroz (28%), maíz (24%) y yuca (17%), con un área de 415 has y representa un 98%.

**Gráfica # 5: Superficie por cultivo del Subconsejo**

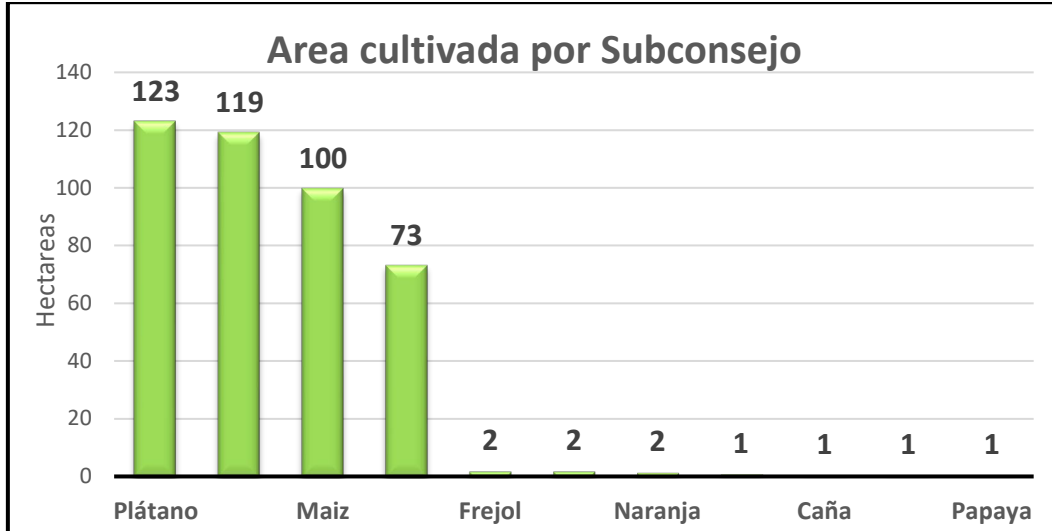

Fuente: Elaboración propia

#### 4.2 Pecuaria

La cría de animales de granja, al parecer es una actividad aislada, y en parte porque una importante cantidad de familias conviven en zonas urbanizadas con campesinos interculturales. Entre los animales que se registran están las gallinas, chanchos, patos, vacas y ovejas, pero proporcionalmente en muy poca cantidad.

##### 4.2.1 Principales animales de cría y cantidad

Los animales que más frecuentemente se observan en las comunidades son las gallinas, chanchos y patos, en la siguiente figura se ilustra esta situación.

**Gráfica # 6: Cantidad de animales de granja comunidades del Subconsejo**

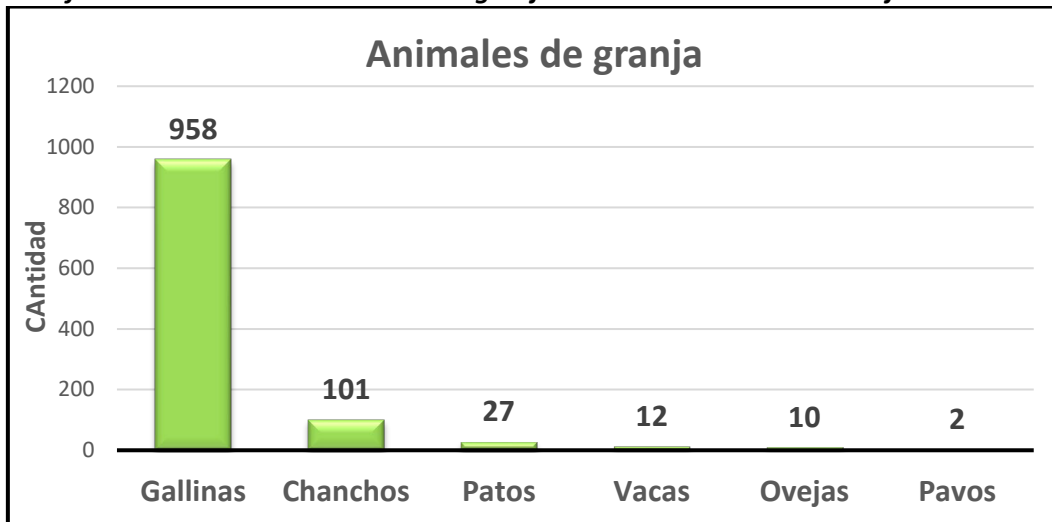

Fuente: Elaboración propia

## **5. Problemas y necesidades**

El Subconsejo aglutina comunidades del pueblo indígena Tsimane, aunque existe un territorio titulado, estas comunidades quedaron fuera de esa demanda, después en el proceso de saneamiento, el INRA identificó a estas comunidades, y quedaron con la promesa de una reubicación con resolución de asentamiento, luego estas áreas fueron categorizadas como tierras fiscales, motivo por el cual, estuvieron disponibles para ser demandadas por sectores sociales que no tenían tierra o la tenían insuficiente.

En la actualidad las áreas comunales, están siendo demandadas y adjudicadas por familias indígenas de tierras altas, de origen quechua y aymara, despojando a las familias Tsimane de su tierra y territorio, con las consiguientes consecuencias de violación de sus derechos.

Las familias Tsimane, en algunos casos están abandonando sus áreas comunales por problemas con las familias interculturales, quienes lograron obtener resoluciones administrativas de asentamiento del INRA para la adjudicación de esas áreas. Esto obliga a las familias Tsimane a asentarse en márgenes de comunidades interculturales o cerca del camino Yucumo-Rurrenabaque, donde buscan trabajo para sostener a sus familias

El Subconsejo está luchando por impulsar los procesos de titulación de las áreas comunales, sin embargo, no tienen respuesta a sus demandas, en su estrategia de lucha ahora están buscando el apoyo de instituciones que les de asesoramiento y soporte a sus demandas y necesidades.

### **5.1 Uso y acceso a la tierra**

El territorio que ancestralmente les pertenecía, está siendo avasallado y cada vez disminuye su tamaño, algunas de las comunidades cuentan con numerosas familias y otras están siendo abandonadas por la presión de las comunidades interculturales vecinas, especialmente por el aprovechamiento en una primera instancia de la madera existente.

Solo 4 de las 12 comunidades cuenta con título o resolución de asentamiento, motivo por el cual las demás comunidades a pesar de ser los dueños no tienen seguridad jurídica.

### **5.2 Organización**

Uno de los problemas estructurales por los que pasan las familias de diferentes comunidades es el reconocimiento de una organización que les represente ante los diferentes niveles del Estado, instituciones privadas y la sociedad en general. La actual dirigencia del Subconsejo no cuenta con Personería Jurídica, Estatuto y Reglamento, lo que dificulta las gestiones ante los diferentes niveles de toma de decisiones.

### **5.3 Educación**

Ninguna de las comunidades cuenta con infraestructura educativa, menos con ítems o profesores, a pesar de existir muchos niños en edad escolar, en esta temática el Estado se encuentra ausente. No obstante, el proceso de encuentro, aculturación o imposición de otras culturas, conocimientos y saberes, está obligando a los jóvenes a un proceso de asimilación a través de la asistencia a las unidades educativas de los centros poblados.



#### **5.4 Salud**

Cuando hay problemas de enfermedad, las personas deben salir a centros de salud de comunidades vecinas, además deben pagar, lo que dificulta su atención. Aunque se practica la medicina tradicional, pero no es suficiente para curarse de las diferentes enfermedades que padecen (resfríos, tos, diarreas, fiebres, etc.)

#### **6. INFORMACIÓN POR COMUNIDAD**

En las siguientes páginas, se hace una descripción de información relevante por comunidad, de la situación respecto a ubicación, población y productivos de cada una de las comunidades del Subconsejo.

## 6.1 Comunidad de Palmito

La comunidad de Palmito, está conformada en su totalidad por familias indígenas del Pueblo Tsimane<sup>1</sup>. Esta comunidad no fue tomada en cuenta en la demanda territorial del Pueblo Tsimane, sin embargo, a la fecha se encuentra con título de propiedad otorgado por el Estado Boliviano.

### 6.1.1 Historia

La comunidad de Palmito fue fundada el año 1980 y cuenta con organización que se renueva cada 5 años.

### 6.1.2 Situación de Tierra y Territorio

El área donde desarrollaban su vida las familias de la comunidad, fue reducida por las presiones principalmente de las familias y comunidades interculturales, a la fecha el área se encuentra con título agrario con un área de 5.725,23 hectáreas

### 6.1.3 Población total y por sexo

La población total de la comunidad de Palmito, asciende a 220 personas, de las cuales 114 son hombres y 106 mujeres, debemos manifestar que, del total de la población el 80% es menor de 25 años, un 16 % está entre 25 a 50 años y solo un 5% es mayor a 50 años.

La comunidad cuenta con 45 familias, en promedio conformados por 5 personas por familia.

**Gráfica # 7: Población Comunidad Palmito**

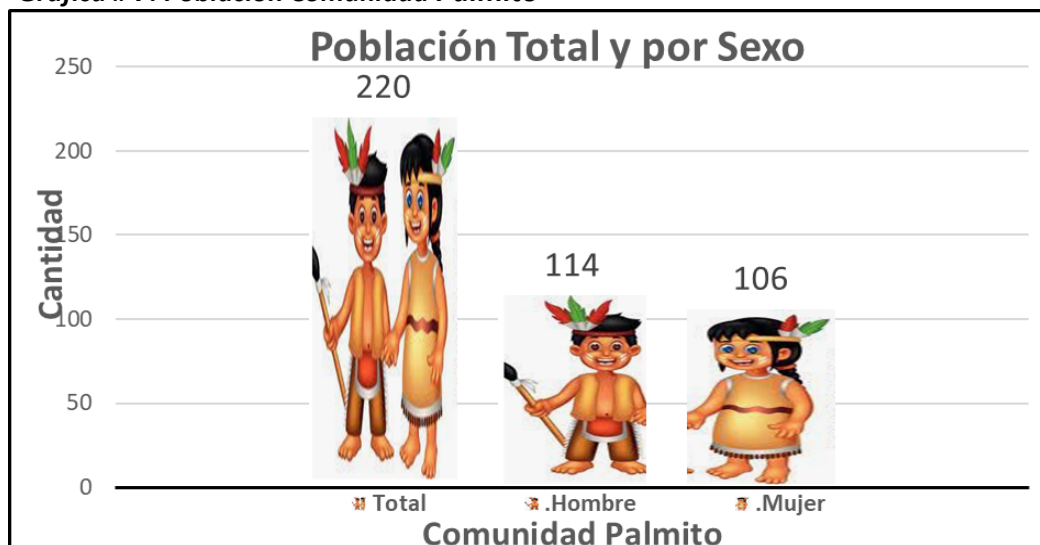

Fuente: Elaboración propia

### 6.1.4 Produccion

Las familias de la comunidad de Palmito, realizan una agricultura de subsistencia, aunque se reportan como 11 especies cultivadas, pero en orden de importancia están el plátano, arroz, maíz y yuca. En total se registra una superficie cultivada de 88 hectáreas.

<sup>1</sup> Los Tsimane son un pueblo indígena precolombino

**Gráfica # 8: Área cultivada Comunidad Palmito**

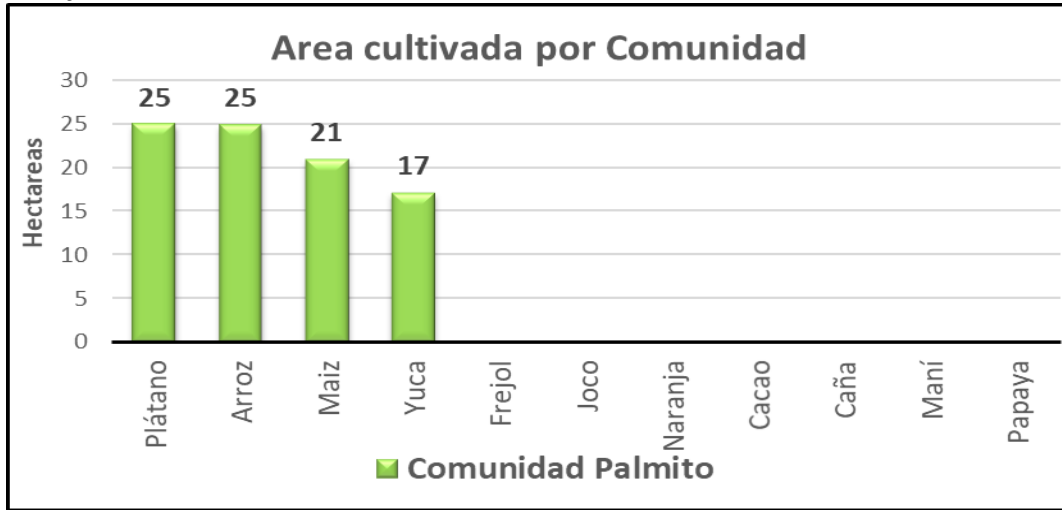

Fuente: Elaboración propia

### 6.1.5 Pecuaria

Las familias de la comunidad de Palmito, también se dedican, aunque en muy baja escala a la cría de animales de granja:

- ✓ De las 45 familias, 35 crían gallinas a un promedio de 6 aves por familia.
- ✓ De las 45 familias, 20 crían chanchos a un promedio de 2 por familia.
- ✓ De las 45 familias, 1 cría ovejas

**Gráfica # 9: Animales de granja comunidad Palmito**

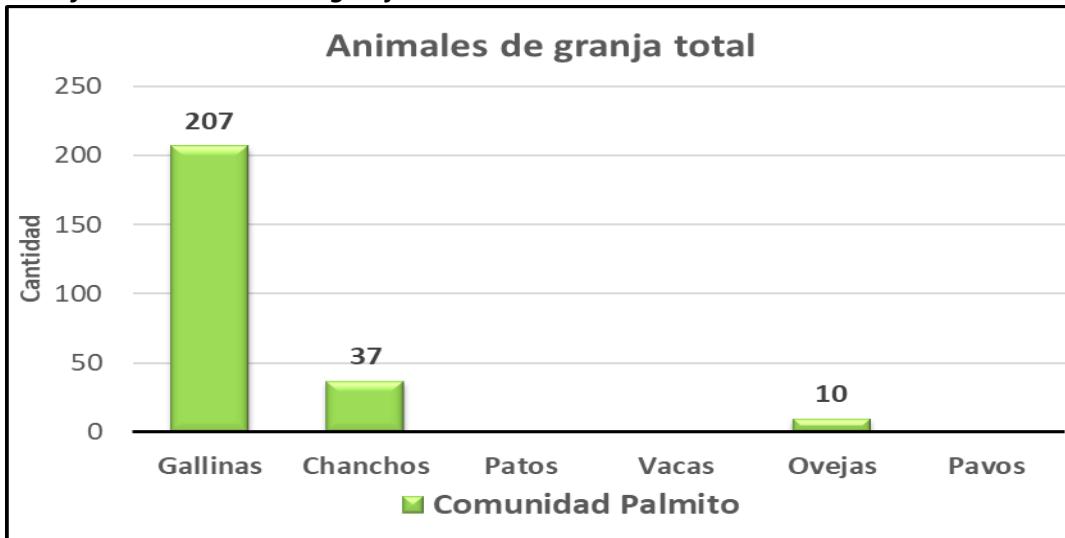

Fuente: Elaboración propia

### 6.1.6 Ubicación

La comunidad de Palmito se encuentra en el departamento del Beni, provincia Ballivián, municipio de San Borja, ubicada al lado naciente de la carretera Yucumo-Rurrenabaque, para llegar desde Yucumo, debe desplazarse por la carretera Yucumo Rurrenabaque 35 Km, después por camino de tierra y senda continuar otros 32 km.

**Mapa # 2: Mapa de ubicación, comunidad Palmito**

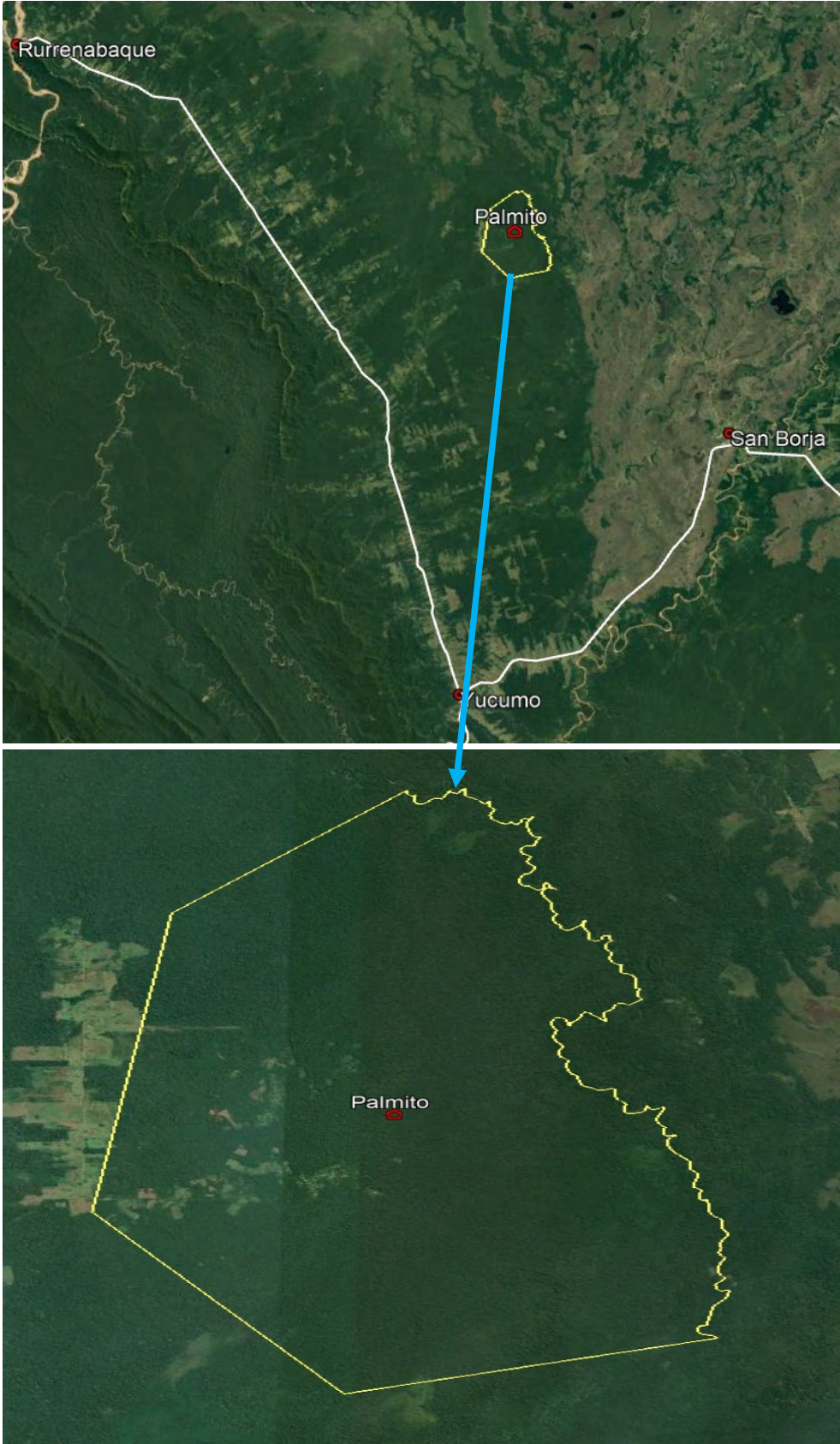

Fuente: Elaboración propia

## 6.2 Comunidad de Bajo Tacuaral

La comunidad de Bajo Tacuaral, está conformada en su totalidad por familias indígenas del Pueblo Tsimane<sup>2</sup>. Esta comunidad no fue tomada en cuenta en la demanda territorial del Pueblo Tsimane, sin embargo, a la fecha se encuentra sin título de propiedad otorgado por el Estado Boliviano.

### 6.2.1 Historia

La comunidad de Bajo Tacuaral fue fundada el año 1940 y cuenta con organización que se renueva cada 4 años.

### 6.2.2 Situación de Tierra y Territorio

El área donde desarrollaban su vida las familias de la comunidad, fue reducida por las presiones principalmente de las familias y comunidades interculturales, a la fecha el área se encuentra con título agrario con un área de 4.221,20 hectáreas

### 6.2.3 Población total y por sexo

La población total de la comunidad de Bajo Tacuaral, asciende a 202 personas, de las cuales 111 son hombres y 91 mujeres, debemos manifestar que, del total de la población el 74% es menor de 25 años, un 19 % está entre 25 a 50 años y solo un 7% es mayor a 50 años.

La comunidad cuenta con 46 familias, en promedio conformados por 4 personas por familia.

**Gráfica # 10: Población total y por sexo comunidad Bajo Tacuaral**

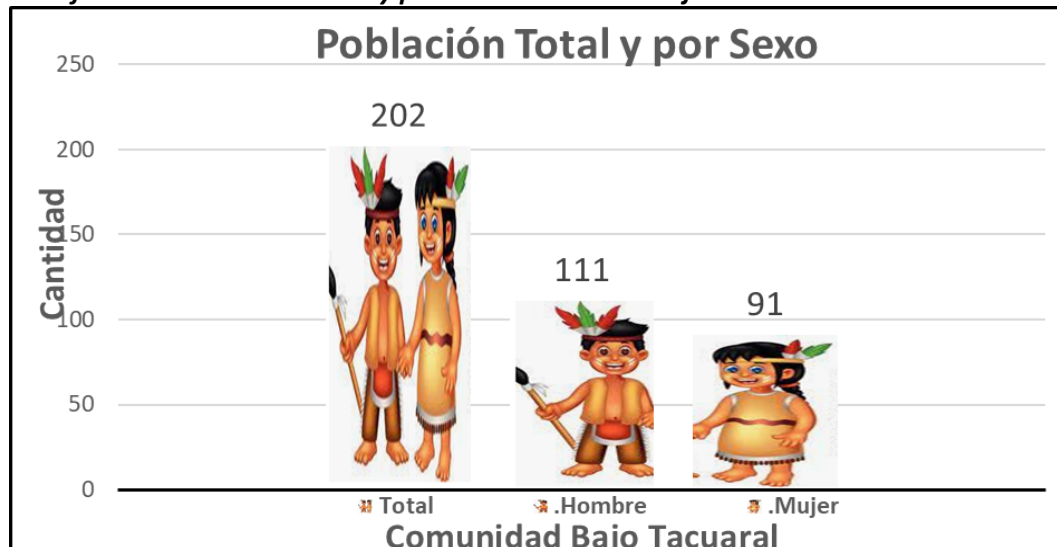

Fuente: Elaboración propia

### 6.2.4 Produccion

Las familias de la comunidad de Bajo Tacuaral, realizan una agricultura de subsistencia, aunque se reportan como 11 especies cultivadas, pero en orden de importancia están el plátano, arroz, maíz y yuca. En total se registra una superficie cultivada de 131 hectáreas.

<sup>2</sup> Los Tsimane son un pueblo indígena precolombino

**Gráfica # 11: Área cultivada comunidad Bajo Tacuaral**

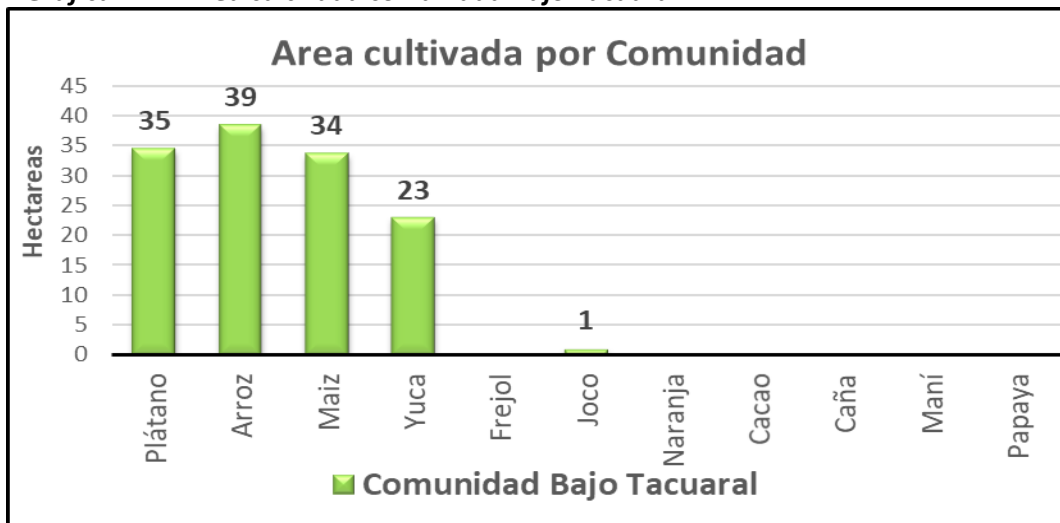

Fuente: Elaboración propia

### 6.2.5 Pecuaria

Las familias de la comunidad de Bajo Tacuaral, también se dedican, aunque en muy baja escala a la cría de animales de granja:

- ✓ De las 46 familias, 30 crían gallinas a un promedio de 6 aves por familia.
- ✓ De las 46 familias, 7 crían chanchos a un promedio de 2 por familia.
- ✓ De las 46 familias, 2 cría vacas

**Gráfica # 12: Animales de granja Comunidad Bajo Tacuaral**

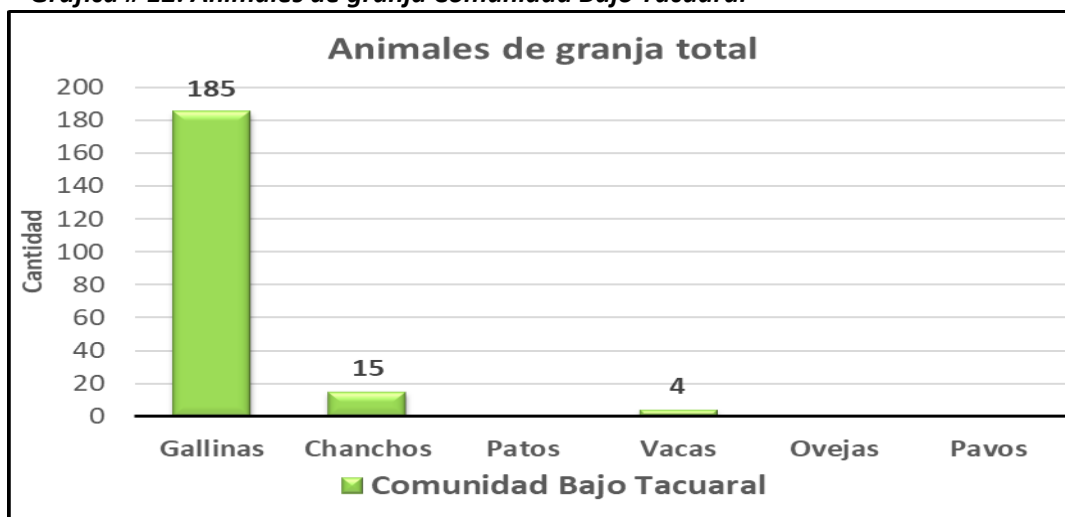

Fuente: Elaboración propia

### 6.2.6 Ubicación

La comunidad de Bajo Tacuaral se encuentra en el departamento del Beni, provincia Ballivián, municipio de San Borja, ubicada al lado naciente de la carretera Yucumo-Rurrenabaque, para llegar desde Yucumo, debe desplazarse por la carretera Yucumo Rurrenabaque 36 Km, después por camino de tierra y senda continuar otros 25 km.



**Mapa # 3: Mapa de ubicación comunidad Bajo Tacuaral**

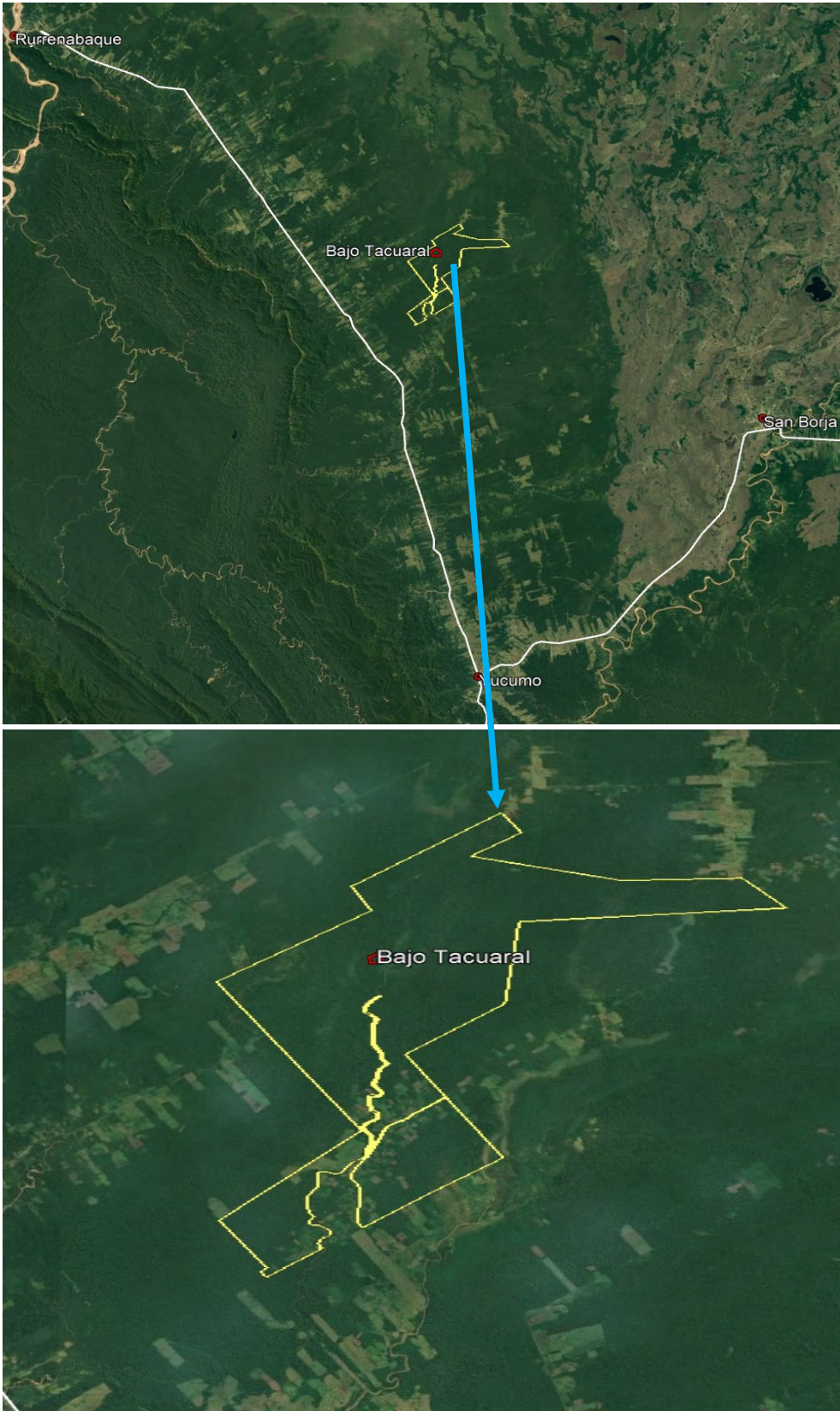

Fuente: Elaboración propia

## 6.3 Comunidad de Flor de Mapajo

La comunidad de Flor de Mapajo, está conformada en su totalidad por familias indígenas del Pueblo Tsimane<sup>3</sup>. Esta comunidad no fue tomada en cuenta en la demanda territorial del Pueblo Tsimane, por tanto, a la fecha se encuentra sin título de propiedad otorgado por el Estado Boliviano, lo que no significa que ellos sean los dueños de sus áreas comunales.

### 6.3.1 Historia

La comunidad de Flor de Mapajo fue fundada el año 1934, por la familia Maito Oro, con 18 familias, la comunidad cuenta con organización, esta se renueva cada 5 años.

### 6.3.2 Situación de Tierra y Territorio

El área donde desarrollaban su vida las familias de la comunidad, fue reducida por las presiones principalmente de las familias y comunidades interculturales, a la fecha el área se encuentra sin título agrario y declarada fiscal. El Subconsejo presentó una demanda para su titulación de un área de 2.484,48 has, el mismo se encuentra con Solicitud de Asentamiento, pero el avance en el proceso es demasiado lento.

### 6.3.3 Población total y por sexo

La población total de la comunidad de Flor de Mapajo, asciende a 82 personas, de las cuales 51 son hombres y 31 mujeres, debemos manifestar que, del total de la población el 70% es menor de 25 años, un 20 % está entre 25 a 50 años y solo un 10% es mayor a 50 años.

La comunidad cuenta con 21 familias, en promedio conformados por 4 personas por familia.

**Gráfica # 13: Población total y por sexo comunidad Flor de Mapajo**

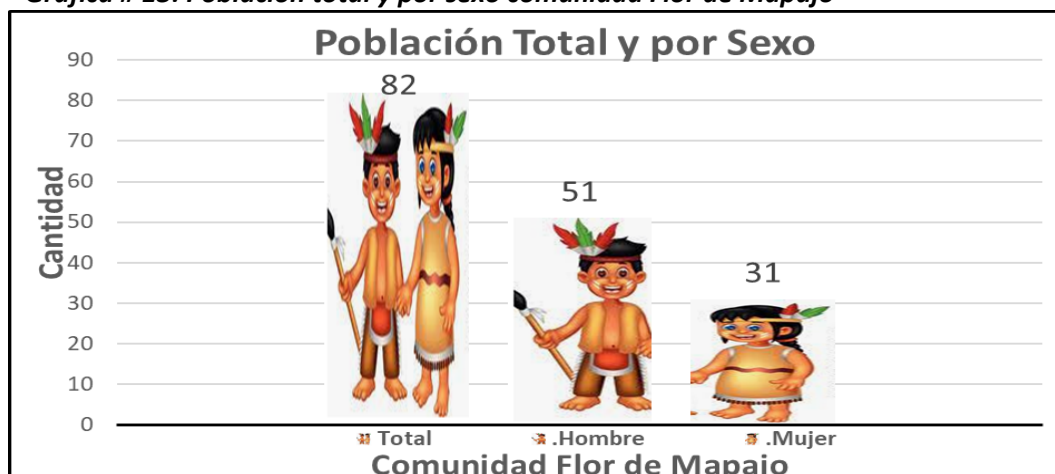

Fuente: Elaboración propia

### 6.3.4 Produccion

Las familias de la comunidad de Flor de Mapajo, realizan una agricultura de subsistencia, aunque se reportan como 11 especies cultivadas, pero en orden de importancia están el plátano, arroz, maíz y yuca. En total se registra una superficie cultivada de 19 hectáreas.

<sup>3</sup> Los Tsimane son un pueblo indígena precolombino



**Gráfica # 14: Área cultivada comunidad Flor de Mapajo**

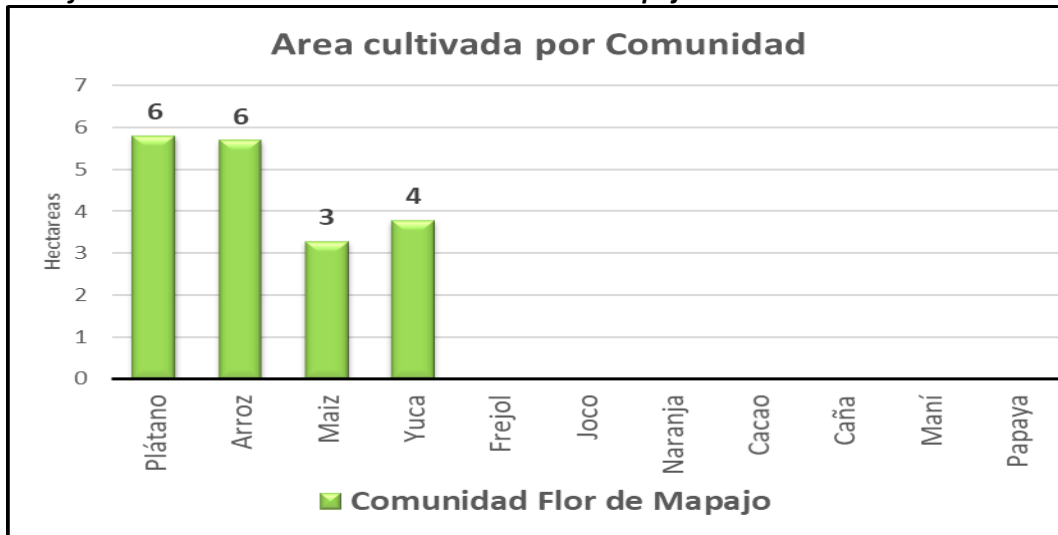

Fuente: Elaboración propia

### 6.3.5 Pecuaria

Las familias de la comunidad de Flor de Mapajo, solo se dedican a la cría de gallinas, de las 21 familias, 13 crían gallinas a un promedio de 8 aves por familia.

**Gráfica # 15: Animales de granja comunidad Flor de Mapajo**

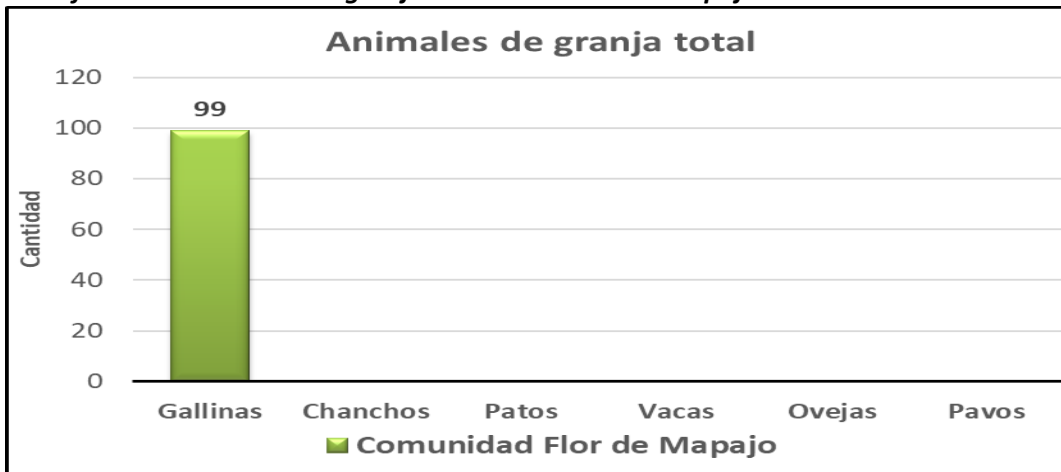

Fuente: Elaboración propia

### 6.3.6 Ubicación

La comunidad de Flor de Mapajo se encuentra en el departamento del Beni, provincia Ballivián, municipio de San Borja, ubicada al lado naciente de la carretera Yucumo-Rurrenabaque, para llegar desde Yucumo, debe desplazarse por la carretera Yucumo-Rurrenabaque 33 Km, después por camino de tierra y senda continuar otros 31 km.

**Mapa # 4: Mapa de ubicación comunidad Flor de Mapajo**



*Fuente: Elaboración propia*

## 6.4 Comunidad de Rio Grande

La comunidad de Rio Grande, está conformada en su totalidad por familias indígenas del Pueblo Tsimane<sup>4</sup>. Esta comunidad no fue tomada en cuenta en la demanda territorial del Pueblo Tsimane, por tanto, a la fecha se encuentra sin título de propiedad otorgado por el Estado Boliviano, lo que no significa que ellos sean los dueños de sus áreas comunales.

### 6.4.1 Historia

La comunidad de Rio Grande fue fundada el año 1979, cuenta con organización y se renueva cada 5 años.

### 6.4.2 Situación de Tierra y Territorio

El área donde desarrollaban su vida las familias de la comunidad, fue reducida por las presiones principalmente de las familias y comunidades interculturales, a la fecha el área se encuentra sin título agrario y declarada fiscal. El Subconsejo presentó una demanda para su titulación de un área de 2.183,4 has, el mismo se encuentra con Solicitud de Asentamiento, pero el avance en el proceso es demasiado lento.

### 6.4.3 Población total y por sexo

La población total de la comunidad de Rio Grande, asciende a 74 personas, de las cuales 39 son hombres y 35 mujeres, debemos manifestar que, del total de la población el 71% es menor de 25 años, un 20 % está entre 25 a 50 años y solo un 9% es mayor a 50 años.

La comunidad cuenta con 16 familias, en promedio conformados por 5 personas por familia.

**Gráfica # 16: Población total y por sexo comunidad Rio Grande**

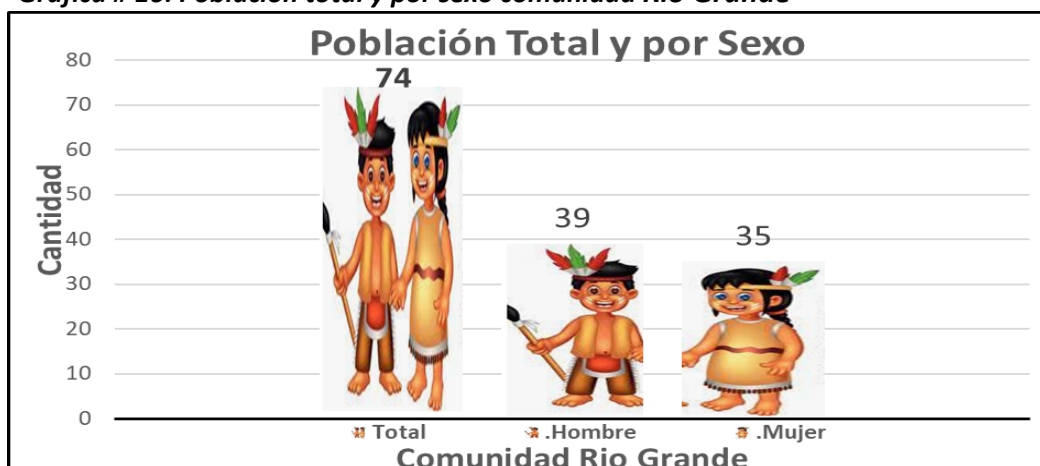

Fuente: Elaboración propia

### 6.4.4 Produccion

Las familias de la comunidad de Rio Grande, realizan una agricultura de subsistencia, aunque se reportan como 11 especies cultivadas, pero en orden de importancia están el plátano, arroz, maíz y yuca. En total se registra una superficie cultivada de 45 hectáreas.

<sup>4</sup> Los Tsimane son un pueblo indígena precolombino

**Gráfica # 17: Área cultivada comunidad Rio Grande**

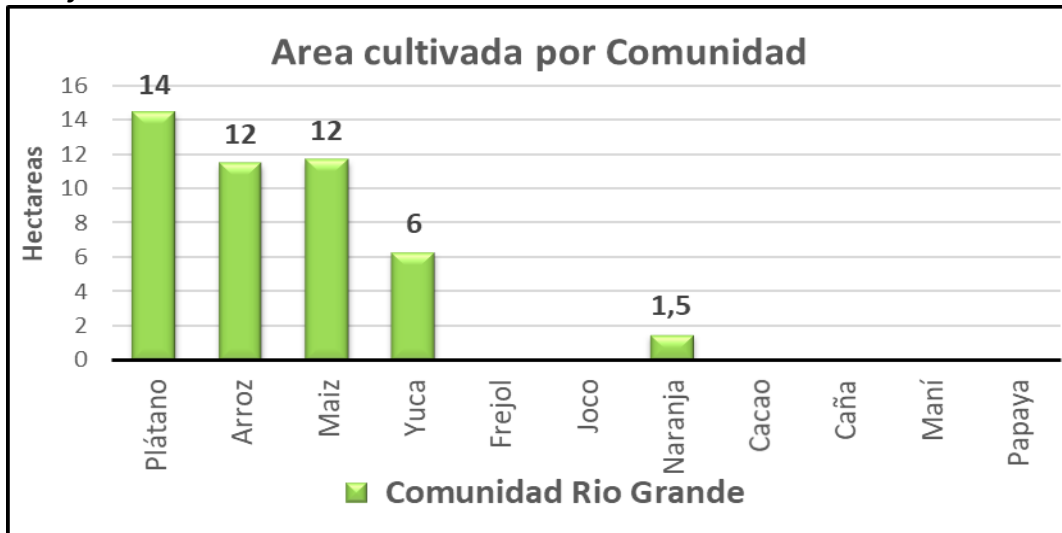

Fuente: Elaboración propia

#### 6.4.5 Pecuaria

Las familias de la comunidad de Rio Grande, también se dedican, aunque en muy baja escala a la cría de animales de granja:

- ✓ De las 16 familias, 8 crían gallinas a un promedio de 8 aves por familia.
- ✓ De las 16 familias, 1 cría chanchos.

**Gráfica # 18: Animales de granja comunidad Rio Grande**

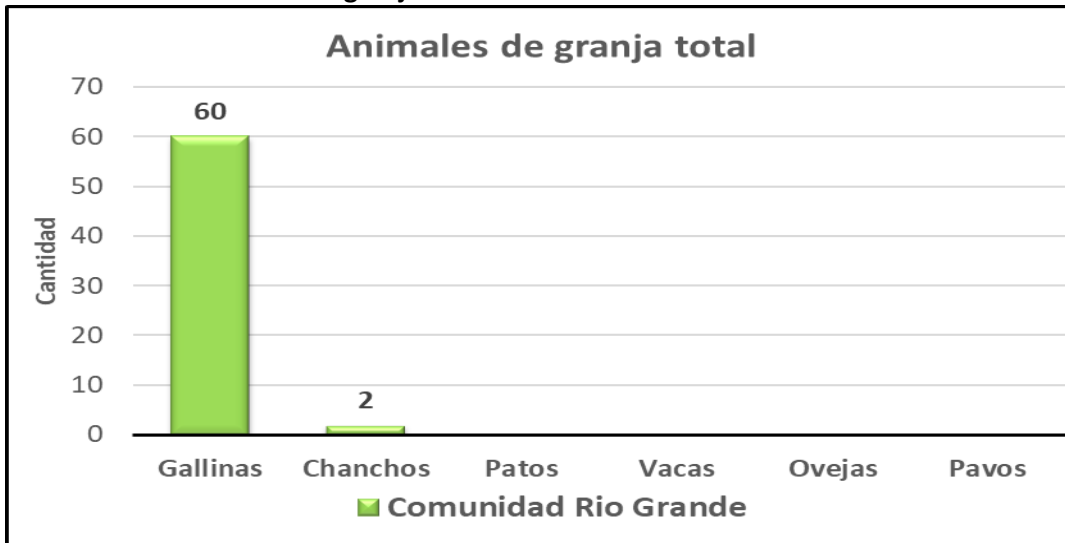

Fuente: Elaboración propia

#### 6.4.6 Ubicación

La comunidad de Rio Grande se encuentra en el departamento del Beni, provincia Ballivián, municipio de San Borja, ubicada al lado naciente de la carretera Yucumo-Rurrenabaque, para llegar desde Yucumo, debe desplazarse por la carretera Yucumo Rurrenabaque 28 Km, después por camino de tierra y senda continuar otros 18 km.



**Mapa # 5: Mapa de ubicación comunidad Rio Grande**

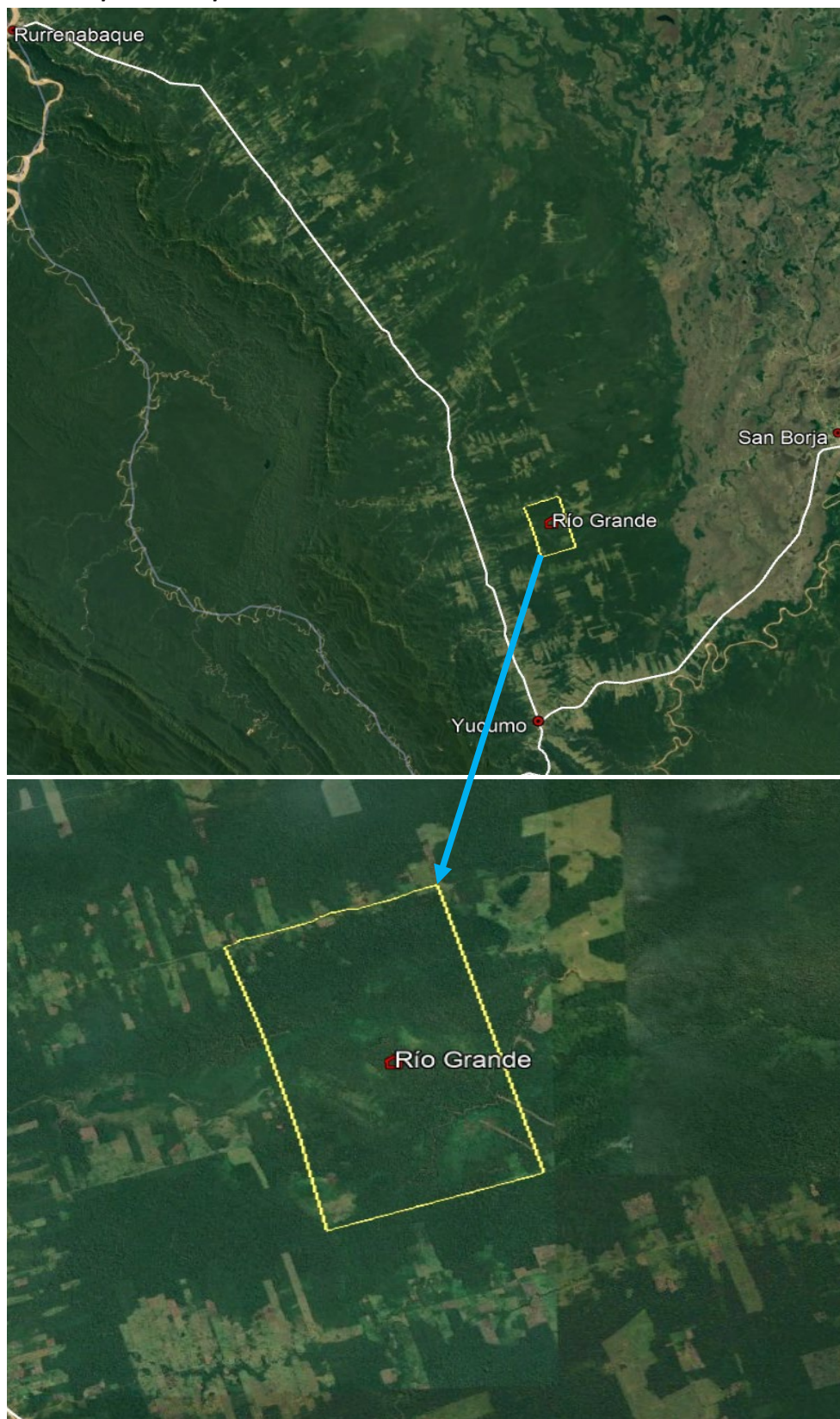

*Fuente: Elaboración propia*

## 6.5 Comunidad de Palmira

La comunidad de Palmira, está conformada en su totalidad por familias indígenas del Pueblo Tsimane<sup>5</sup>. Esta comunidad no fue tomada en cuenta en la demanda territorial del Pueblo Tsimane, por tanto, a la fecha se encuentra sin título de propiedad otorgado por el Estado Boliviano, lo que no significa que ellos sean los dueños de sus áreas comunales.

### 6.5.1 Historia

La comunidad de Palmira fue fundada el año 1934, cuenta con organización y se renueva cada 5 años.

### 6.5.2 Situación de Tierra y Territorio

El área donde desarrollaban su vida las familias de la comunidad, fue reducida por las presiones principalmente de las familias y comunidades interculturales, a la fecha el área se encuentra sin título agrario y declarada fiscal. El Subconsejo presentó una demanda para su titulación de un área de 3.782,59 has, el mismo se encuentra con Solicitud de Asentamiento, pero el avance en el proceso es demasiado lento.

### 6.5.3 Población total y por sexo

La población total de la comunidad de Palmira, asciende a 62 personas, de las cuales 27 son hombres y 35 mujeres, debemos manifestar que, del total de la población el 71% es menor de 25 años, un 15 % está entre 25 a 50 años y solo un 14% es mayor a 50 años.

La comunidad cuenta con 16 familias, en promedio conformados por 4 personas por familia.

**Gráfica # 19: Población total y por sexo comunidad Palmira**

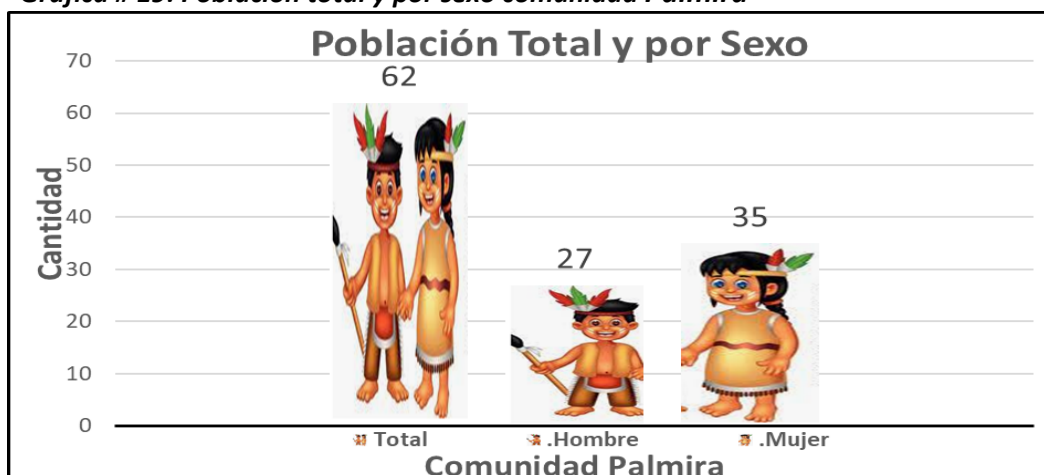

Fuente: Elaboración propia

### 6.5.4 Produccion

Las familias de la comunidad de Palmira, realizan una agricultura de subsistencia, aunque se reportan como 11 especies cultivadas, pero en orden de importancia están el plátano, arroz, maíz y yuca. En total se registra una superficie cultivada de 40 hectáreas.

<sup>5</sup> Los Tsimane son un pueblo indígena precolombino

**Gráfica # 20: Área cultivada comunidad Palmira**

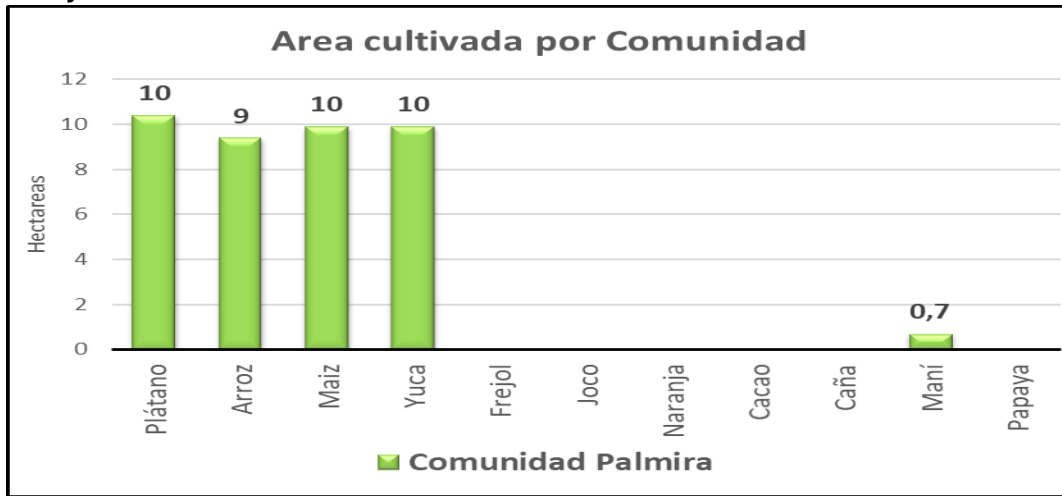

Fuente: Elaboración propia

### 6.5.5 Pecuaria

Las familias de la comunidad de Palmira, también se dedican, aunque en muy baja escala a la cría de animales de granja:

- ✓ De las 16 familias, 8 crían gallinas a un promedio de 8 aves por familia.
- ✓ De las 16 familias, 1 cría patos
- ✓ De las 1 familias, 1 cría pavos

**Gráfica # 21: Animales de granja comunidad Palmira**

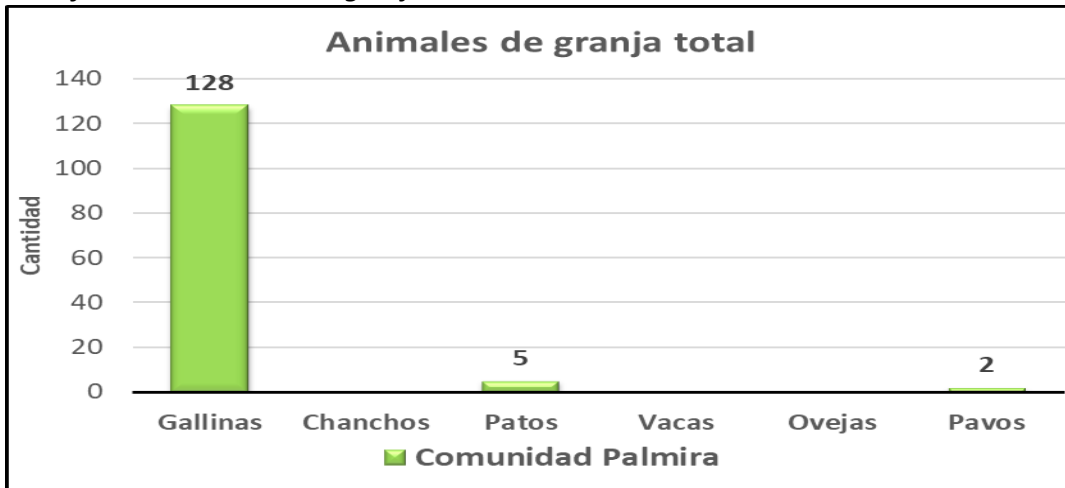

Fuente: Elaboración propia

### 6.5.6 Ubicación

La comunidad de Palmira, se encuentra en el departamento del Beni, provincia Ballivián, municipio de San Borja, ubicada al lado naciente de la carretera Yucumo-Rurrenabaque, para llegar desde Yucumo, debe desplazarse por la carretera Yucumo Rurrenabaque 33 Km, después por camino de tierra y senda continuar otros 32 km.



**Mapa # 6: Mapa de ubicación comunidad Palmira**



Fuente: Elaboración propia



## 6.6 Comunidad Tacuaral de Aguas Negras

La comunidad de Tacuaral de Aguas Negras, está conformada en su totalidad por familias indígenas del Pueblo Tsimane<sup>6</sup>. Esta comunidad no fue tomada en cuenta en la demanda territorial del Pueblo Tsimane, por tanto, a la fecha se encuentra sin título de propiedad otorgado por el Estado Boliviano, lo que no significa que ellos sean los dueños de sus áreas comunales.

### 6.6.1 Historia

La comunidad de Tacuaral de Aguas Negras fue fundada el año 2000, cuenta con organización y se renueva cada 5 años.

### 6.6.2 Situación de Tierra y Territorio

El área donde desarrollaban su vida las familias de la comunidad, fue reducida por las presiones principalmente de las familias y comunidades interculturales, a la fecha el área se encuentra sin título agrario y declarada fiscal. El Subconsejo presentó una demanda para su titulación de un área de 1.109,47 has, el mismo se encuentra con Resolución de Asentamiento, pero el avance en el proceso es demasiado lento.

### 6.6.3 Población total y por sexo

La población total de la comunidad de Tacuaral de Aguas Negras, asciende a 40 personas, de las cuales 20 son hombres y 20 mujeres, debemos manifestar que, del total de la población el 78% es menor de 25 años, un 15 % está entre 25 a 50 años y solo un 7% es mayor a 50 años.

La comunidad cuenta con 13 familias, en promedio conformados por 3 personas por familia.

**Gráfica # 22: Población total y por sexo comunidad Tacuaral de Aguas Negras**



Fuente: Elaboración propia

### 6.6.4 Produccion

Las familias de la comunidad de Tacuaral de Aguas Negras, realizan una agricultura de subsistencia, aunque se reportan como 11 especies cultivadas, pero en orden de importancia están el plátano, arroz, maíz y yuca. En total se registra una superficie cultivada de 27 hectáreas.

<sup>6</sup> Los Tsimane son un pueblo indígena precolombino

**Gráfica # 23: Área cultivada comunidad Tacuaral de Aguas Negras**

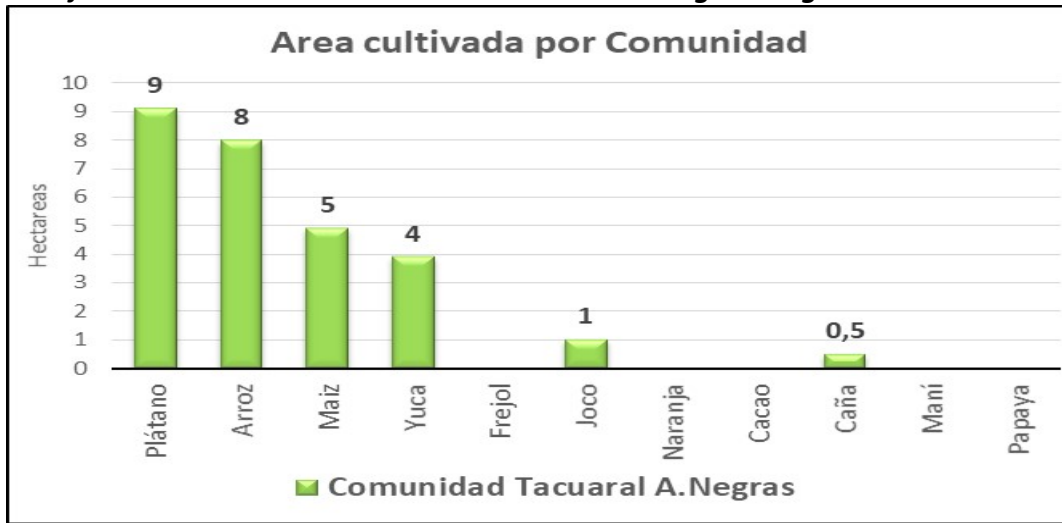

Fuente: Elaboración propia

### 6.6.5 Pecuaria

Las familias de la comunidad de Tacuaral de Aguas Negras, también se dedican, aunque en muy baja escala a la cría de animales de granja:

- ✓ De las 13 familias, 12 crían gallinas a un promedio de 12 aves por familia.
- ✓ De las 12 familias, 2 crían chanchos a un promedio de 12 por familia.

**Gráfica # 24: Animales de granja comunidad Tacuaral de Aguas Negras**

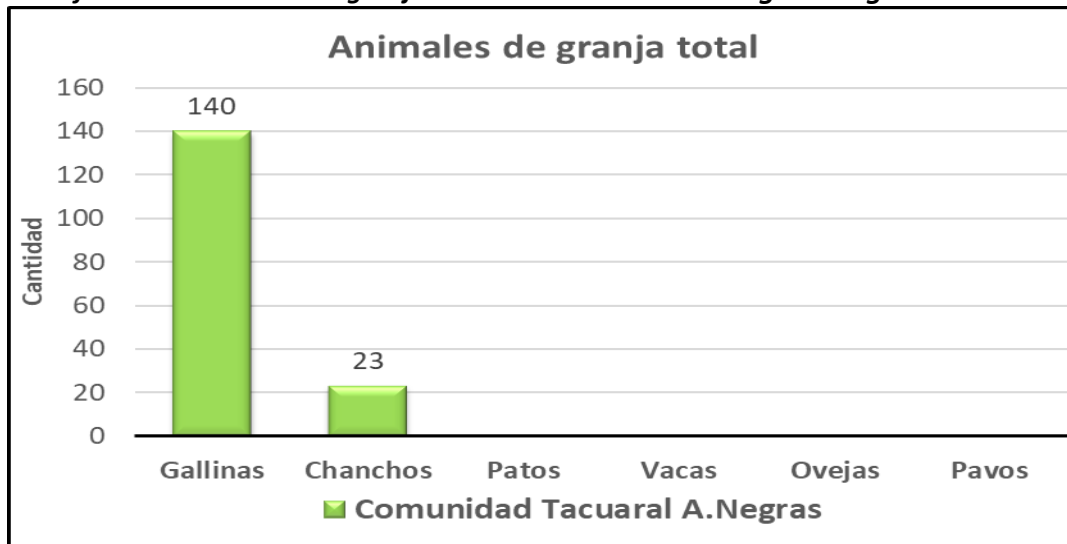

Fuente: Elaboración propia

### 6.6.6 Ubicación

La comunidad de Tacuaral de Aguas Negras, se encuentra en el departamento del Beni, provincia Ballivián, municipio de San Borja, ubicada al lado naciente de la carretera Yucumo-Rurrenabaque, para llegar desde Yucumo, debe desplazarse por la carretera Yucumo Rurrenabaque 31 Km, después por camino de tierra y senda continuar otros 15 km.

**Mapa # 7: Mapa de ubicación comunidad Tacuaral de Aguas Negras**



Fuente: Elaboración propia

## 6.7 Comunidad de San Antonio

La comunidad de San Antonio, está conformada en su totalidad por familias indígenas del Pueblo Tsimane<sup>7</sup>. Esta comunidad no fue tomada en cuenta en la demanda territorial del Pueblo Tsimane, sin embargo, a la fecha se encuentra con título de propiedad otorgado por el Estado Boliviano.

### 6.7.1 Historia

La comunidad de San Antonio fue fundada el año 1980, cuenta con organización y se renueva cada 5 años.

### 6.7.2 Situación de Tierra y Territorio

El área donde desarrollaban su vida las familias de la comunidad, fue reducida por las presiones principalmente de las familias y comunidades interculturales, a la fecha el área se encuentra con título agrario con un área de 322,07 hectáreas

### 6.7.3 Población total y por sexo

La población total de la comunidad de San Antonio, asciende a 40 personas, de las cuales 18 son hombres y 22 mujeres, debemos manifestar que, del total de la población el 75% es menor de 25 años, un 10 % está entre 25 a 50 años y solo un 15% es mayor a 50 años.

La comunidad cuenta con 12 familias, en promedio conformados por 3 personas por familia.

**Gráfica # 25: Población total y por sexo comunidad San Antonio**

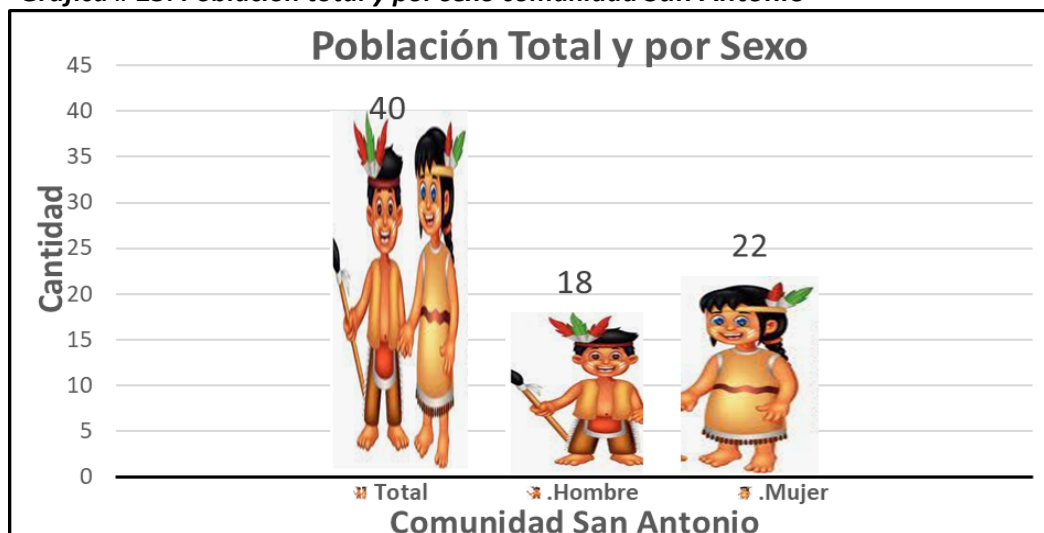

Fuente: Elaboración propia

### 6.7.4 Produccion

Las familias de la comunidad de San Antonio, realizan una agricultura de subsistencia, aunque se reportan como 11 especies cultivadas, pero en orden de importancia están el plátano, arroz, maíz y yuca. En total se registra una superficie cultivada de 21 hectáreas.

<sup>7</sup> Los Tsimane son un pueblo indígena precolombino

**Gráfica # 26: Área cultivada comunidad San Antonio**

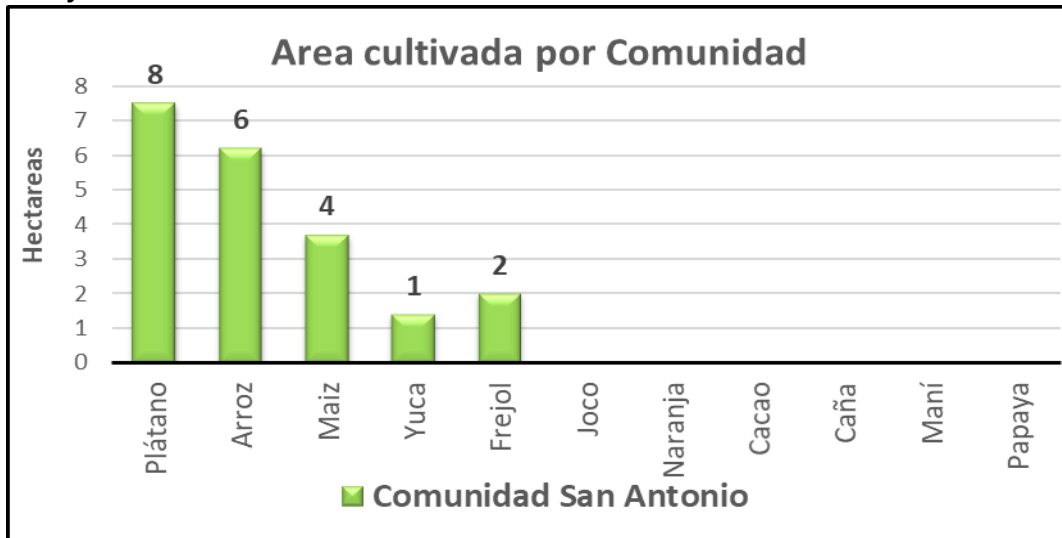

Fuente: Elaboración propia

### 6.7.5 Pecuaria

Las familias de la comunidad de San Antonio, también se dedican, aunque en muy baja escala a la cría de animales de granja:

- ✓ De las 12 familias, 7 crían gallinas a un promedio de 4 aves por familia.
- ✓ De las 12 familias, 5 crían chanchos a un promedio de 3 por familia.

**Gráfica # 27: Animales de granja comunidad San Antonio**

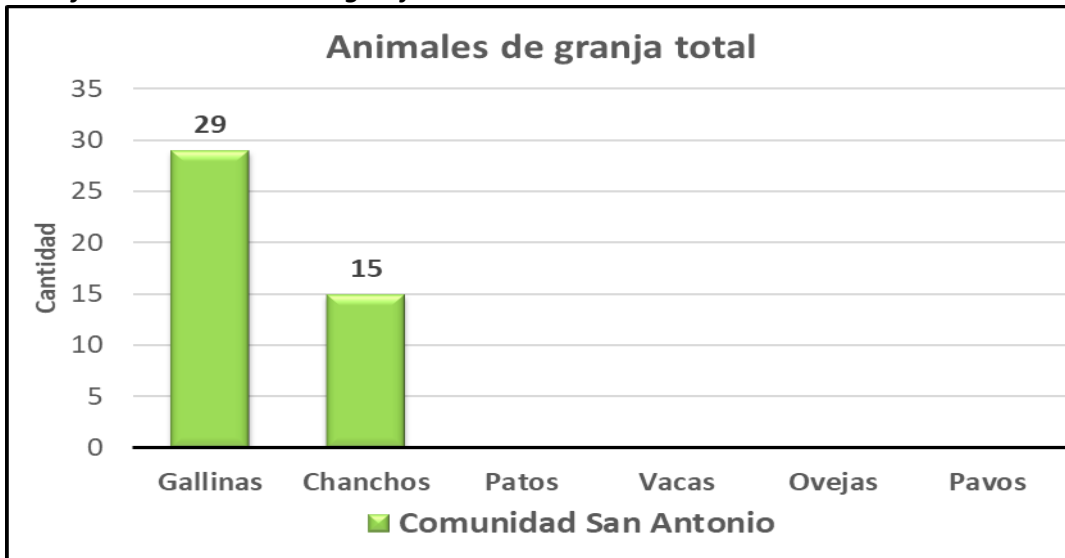

Fuente: Elaboración propia

### 6.7.6 Ubicación

La comunidad de San Antonio, se encuentra en el departamento del Beni, provincia Ballivián, municipio de San Borja, ubicada al lado naciente de la carretera Yucumo-Rurrenabaque, para llegar desde Yucumo, debe desplazarse por la carretera Yucumo Rurrenabaque 33 Km, después por camino de tierra y senda continuar otros 15 km.



**Mapa # 8:: Mapa de ubicación comunidad San Antonio**

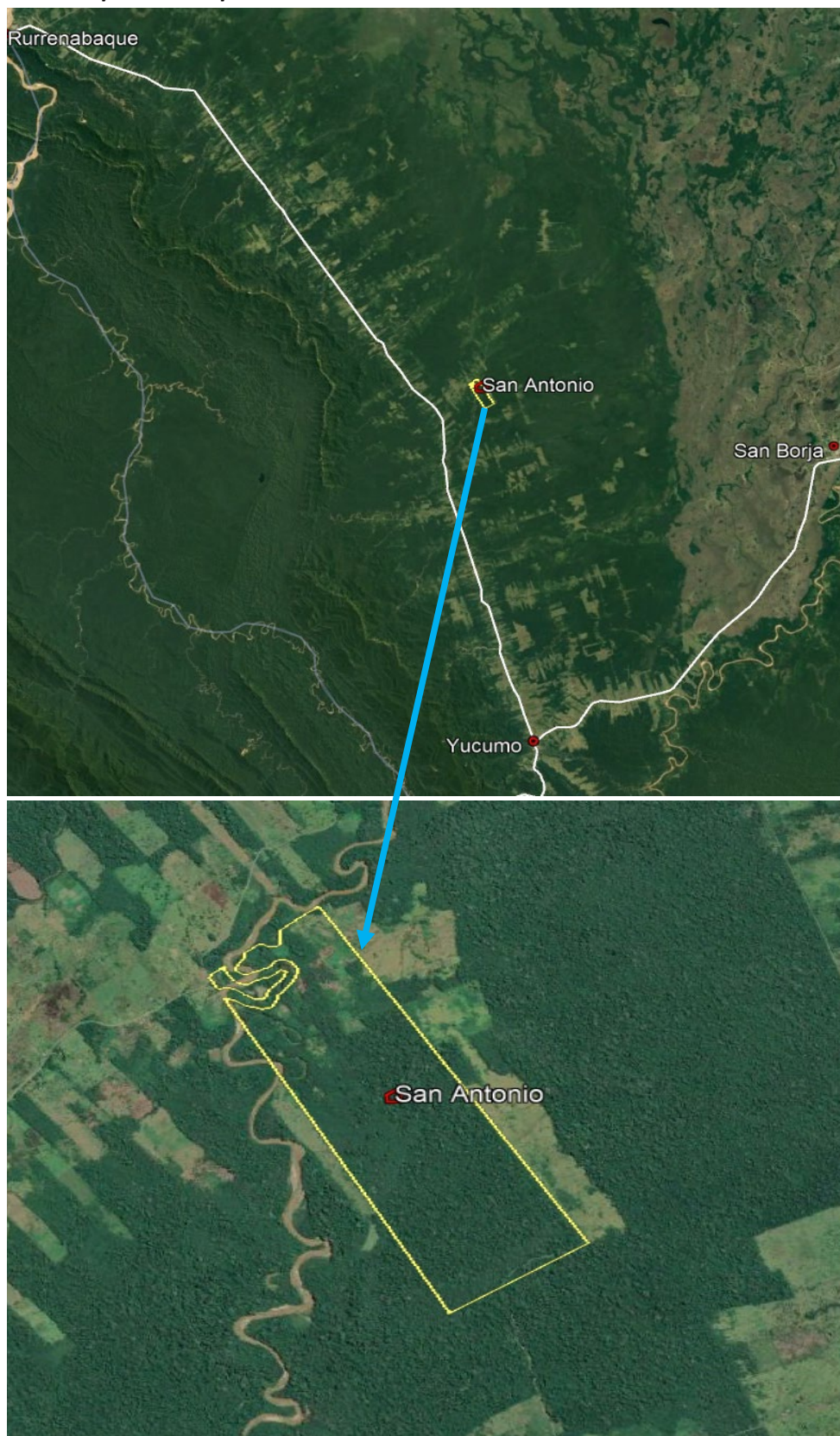

Fuente: Elaboración propia

## 6.8 Comunidad Diez de Junio

La comunidad de Diez de Junio, está conformada en su totalidad por familias indígenas del Pueblo Tsimane<sup>8</sup>. Esta comunidad no fue tomada en cuenta en la demanda territorial del Pueblo Tsimane, sin embargo, a la fecha se encuentra con título de propiedad otorgado por el Estado Boliviano.

### 6.8.1 Historia

La comunidad de Diez de Junio fue fundada el año 1981, cuenta con organización y se renueva cada 5 años.

### 6.8.2 Situación de Tierra y Territorio

El área donde desarrollaban su vida las familias de la comunidad, fue reducida por las presiones principalmente de las familias y comunidades interculturales, a la fecha el área se encuentra con título agrario con un área de 506,69 hectáreas

### 6.8.3 Población total y por sexo

La población total de la comunidad de Diez de Junio, asciende a 26 personas, de las cuales 15 son hombres y 11 mujeres, debemos manifestar que, del total de la población el 77% es menor de 25 años, un 16 % está entre 25 a 50 años y solo un 7% es mayor a 50 años.

La comunidad cuenta con 7 familias, en promedio conformados por 4 personas por familia.

**Gráfica # 28: Población total y por sexo comunidad Diez de Junio**



Fuente: Elaboración propia

### 6.8.4 Produccion

Las familias de la comunidad de Diez de Junio, realizan una agricultura de subsistencia, aunque se reportan como 11 especies cultivadas, pero en orden de importancia están el plátano, arroz, maíz y yuca. En total se registra una superficie cultivada de 21 hectáreas.

<sup>8</sup> Los Tsimane son un pueblo indígena precolombino

**Gráfica # 29: Área cultivada comunidad Diez de Junio**

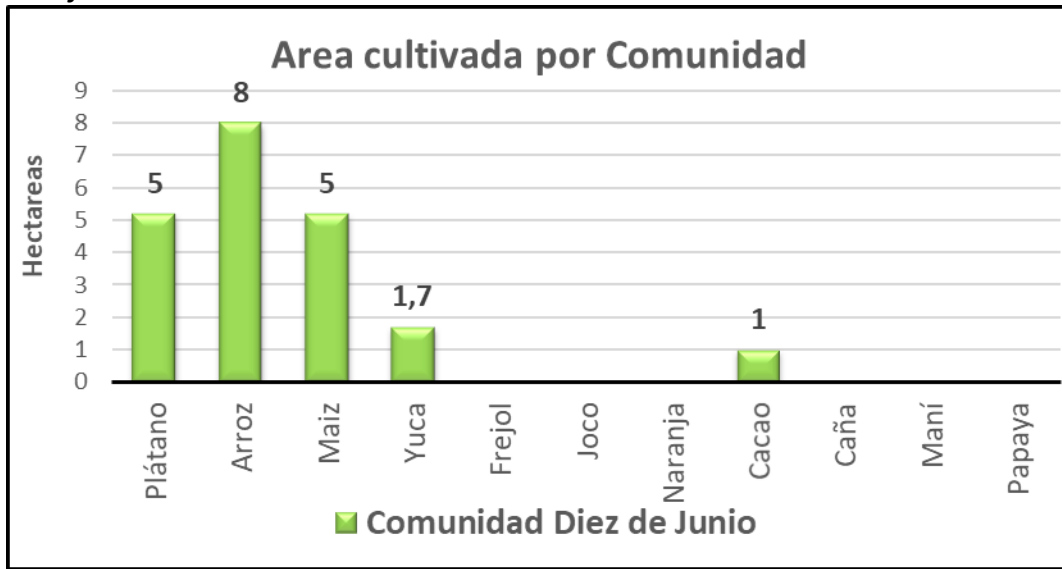

Fuente: Elaboración propia

### 6.8.5 Pecuaria

Las familias de la comunidad de Diez de Junio, también se dedican, aunque en muy baja escala a la cría de animales de granja:

- ✓ De las 7 familias, 5 crían gallinas a un promedio de 8 aves por familia.
- ✓ De las 7 familias, 1 crían
- ✓ De las 7 familias, 3 crían patos

**Gráfica # 30: Animales de granja comunidad Diez de Junio**

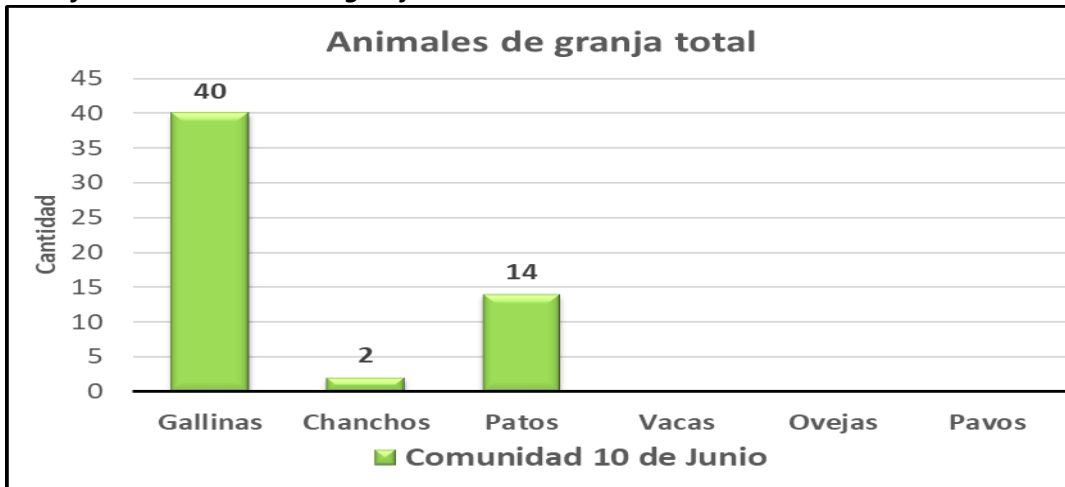

Fuente: Elaboración propia

### 6.8.6 Ubicación

La comunidad de Diez de Junio, se encuentra en el departamento del Beni, provincia Ballivián, municipio de San Borja, ubicada al lado naciente de la carretera Yucumo-Rurrenabaque, para llegar desde Yucumo, debe desplazarse por la carretera Yucumo Rurrenabaque 32 Km, después por camino de tierra y senda continuar otros 12 km.



**Mapa # 9:: Mapa de ubicación comunidad Diez de Junio**



Fuente: Elaboración propia

## 6.9 Comunidad San Gabriel

La comunidad de San Gabriel, está conformada en su totalidad por familias indígenas del Pueblo Tsimane<sup>9</sup>. Esta comunidad no fue tomada en cuenta en la demanda territorial del Pueblo Tsimane, por tanto, a la fecha se encuentra sin título de propiedad otorgado por el Estado Boliviano, lo que no significa que ellos sean los dueños de sus áreas comunales.

### 6.9.1 Historia

La comunidad de San Gabriel fue fundada el año 1962, cuenta con organización y se renueva cada 5 años.

### 6.9.2 Situación de Tierra y Territorio

El área donde desarrollaban su vida las familias de la comunidad, fue reducida por las presiones principalmente de las familias y comunidades interculturales, a la fecha el área se encuentra sin título agrario y declarada fiscal. El Subconsejo presentó una demanda para su titulación de un área de 676,46 has, el mismo se encuentra con Solicitud de Asentamiento, pero el avance en el proceso es demasiado lento.

### 6.9.3 Población total y por sexo

La población total de la comunidad de San Gabriel, asciende a 22 personas, de las cuales 13 son hombres y 9 mujeres, debemos manifestar que, del total de la población el 82% es menor de 25 años, un 16 % está entre 25 a 50 años y solo un 5% es mayor a 50 años.

La comunidad cuenta con 9 familias, en promedio conformados por 2 personas por familia.

**Gráfica # 31: Población total y por sexo comunidad San Gabriel**



Fuente: Elaboración propia

### 6.9.4 Produccion

Las familias de la comunidad de San Gabriel, realizan una agricultura de subsistencia, aunque se reportan como 11 especies cultivadas, pero en orden de importancia están el plátano, arroz, maíz y yuca. En total se registra una superficie cultivada de 13 hectáreas.

<sup>9</sup> Los Tsimane son un pueblo indígena precolombino

**Gráfica # 32: Área cultivada comunidad San Gabriel**

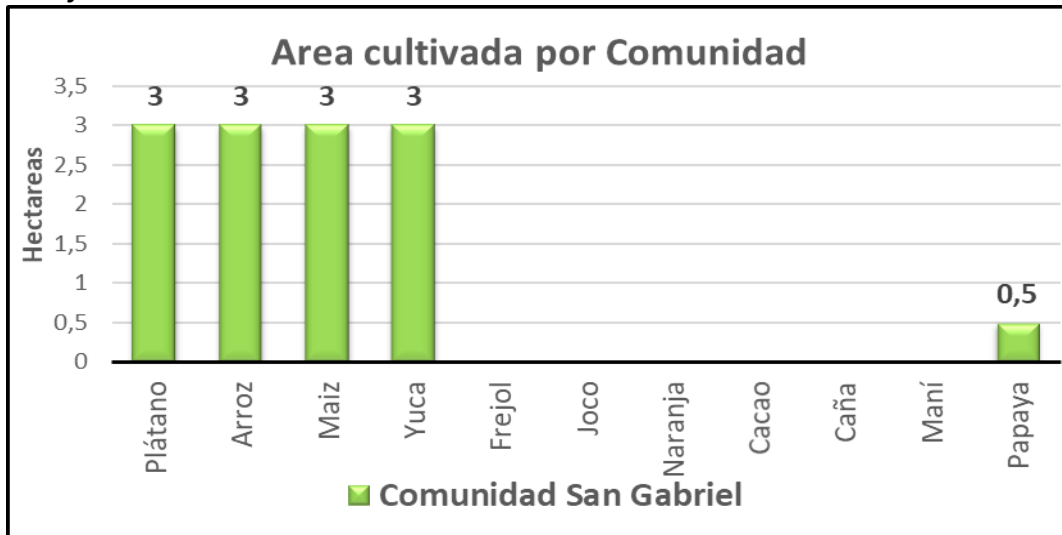

Fuente: Elaboración propia

### 6.9.5 Pecuaria

Las familias de la comunidad de San Gabriel, también se dedican, aunque en muy baja escala a la cría de animales de granja:

- ✓ De las 9 familias, 5 crían gallinas a un promedio de 3 aves por familia.

**Gráfica # 33: Animales de granja comunidad San Gabriel**

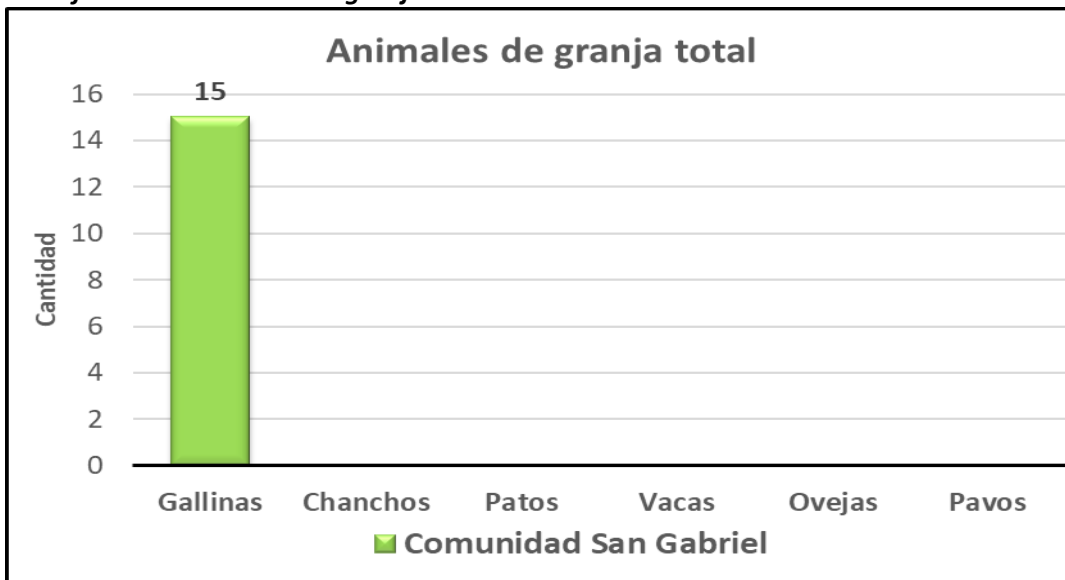

Fuente: Elaboración propia

### 6.9.6 Ubicación

La comunidad de San Gabriel, se encuentra en el departamento del Beni, provincia Ballivián, municipio de San Borja, ubicada al lado naciente de la carretera Yucumo-Rurrenabaque, para llegar desde Yucumo, debe desplazarse por la carretera Yucumo Rurrenabaque 35 Km, después por camino de tierra y senda continuar otros 16 km.



**Mapa # 10: Mapa de ubicación comunidad San Gabriel**



Fuente: Elaboración propia

## 6.10 Comunidad Jatatal

La comunidad de Jatatal, está conformada en su totalidad por familias indígenas del Pueblo Tsimane<sup>10</sup>. Esta comunidad no fue tomada en cuenta en la demanda territorial del Pueblo Tsimane, por tanto, a la fecha se encuentra sin título de propiedad otorgado por el Estado Boliviano, lo que no significa que ellos sean los dueños de sus áreas comunales.

### 6.10.1 Historia

La comunidad de Jatatal fue fundada el año 1990, cuenta con organización y se renueva cada 5 años.

### 6.10.2 Situación de Tierra y Territorio

El área donde desarrollaban su vida las familias de la comunidad, fue reducida por las presiones principalmente de las familias y comunidades interculturales, a la fecha el área se encuentra sin título agrario y declarada fiscal. El Subconsejo presentó una demanda para su titulación de un área de 1.217,67 has, el mismo se encuentra con Solicitud de Asentamiento, pero el avance en el proceso es demasiado lento.

### 6.10.3 Población total y por sexo

La población total de la comunidad de Jatatal, asciende a 19 personas, de las cuales 7 son hombres y 12 mujeres, debemos manifestar que, del total de la población el 74% es menor de 25 años, un 16 % está entre 25 a 50 años y solo un 10% es mayor a 50 años.

La comunidad cuenta con 6 familias, en promedio conformados por 3 personas por familia.

**Gráfica # 34: Población total y por sexo comunidad Jatatal**



Fuente: Elaboración propia

### 6.10.4 Produccion

Las familias de la comunidad de Jatatal, realizan una agricultura de subsistencia, aunque se reportan como 10 especies cultivadas, pero en orden de importancia están el plátano, arroz, maíz y yuca. En total se registra una superficie cultivada de 15 hectáreas.

<sup>10</sup> Los Tsimane son un pueblo indígena precolombino



**Gráfica # 35: Área cultivada comunidad Jatatal**

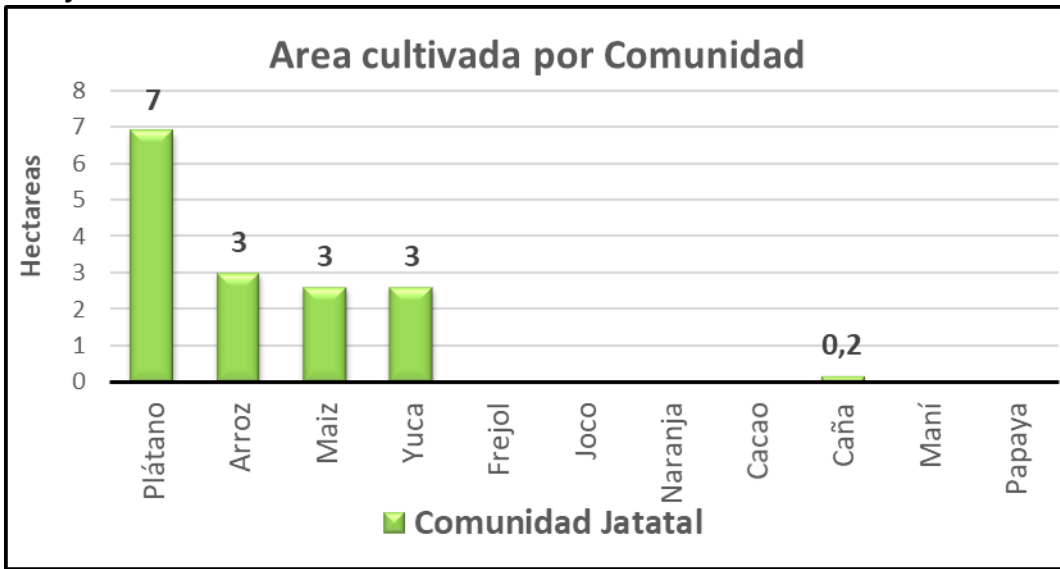

Fuente: Elaboración propia

### 6.10.5 Pecuaria

Las familias de la comunidad de Jatatal, también se dedican, aunque en muy baja escala a la cría de animales de granja:

- ✓ De las 6 familias, 2 crían gallinas a un promedio de 13 aves por familia.

**Gráfica # 36: Animales de granja comunidad Jatatal**

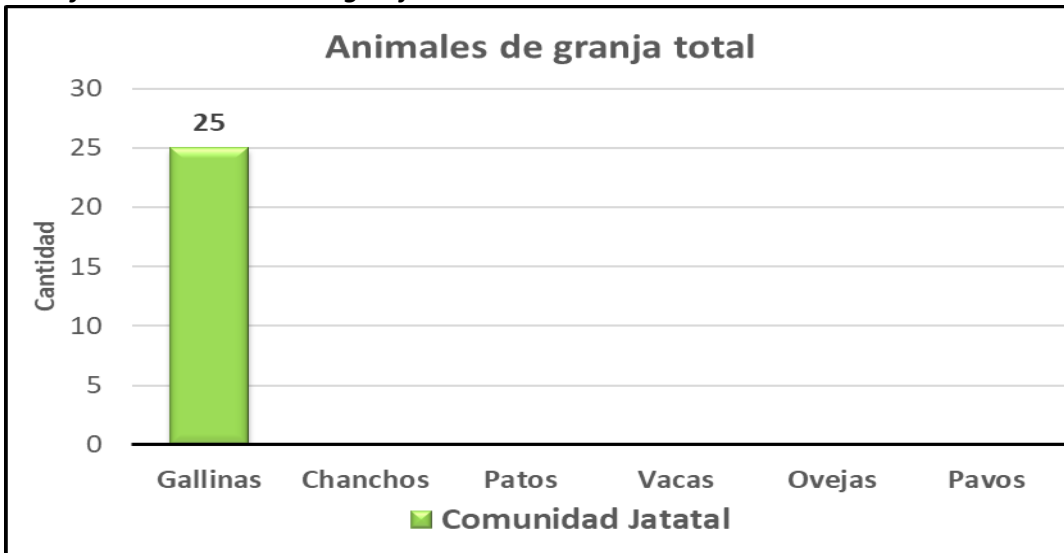

Fuente: Elaboración propia

### 6.10.6 Ubicación

La comunidad de Jatatal, se encuentra en el departamento del Beni, provincia Ballivián, municipio de San Borja, ubicada al lado naciente de la carretera Yucumo-Rurrenabaque, para llegar desde Yucumo, debe desplazarse por la carretera Yucumo Rurrenabaque 36 Km, después por camino de tierra y senda continuar otros 40 km.

**Mapa # 11:: Mapa de ubicación comunidad Jatatal**

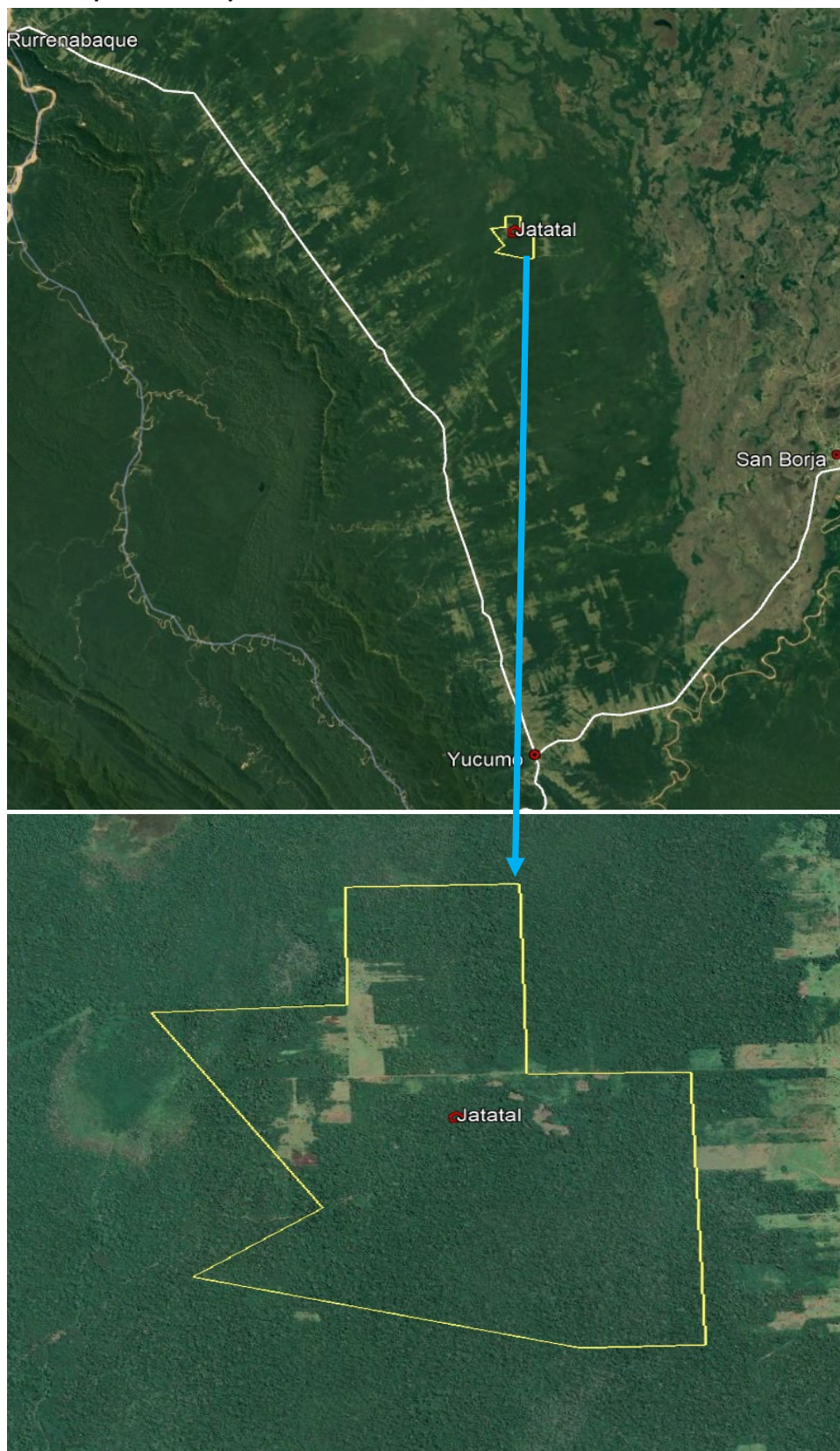

*Fuente: Elaboración propia*

## 6.11 Comunidad San Julián

La comunidad de San Julián, está conformada en su totalidad por familias indígenas del Pueblo Tsimane<sup>11</sup>. Esta comunidad no fue tomada en cuenta en la demanda territorial del Pueblo Tsimane, por tanto, a la fecha se encuentra sin título de propiedad otorgado por el Estado Boliviano, lo que no significa que ellos sean los dueños de sus áreas comunales.

### 6.11.1 Historia

La comunidad de San Julián fue fundada el año 1995, la comunidad cuenta con organización, esta se renueva cada 5 años.

### 6.11.2 Situación de Tierra y Territorio

El área donde desarrollaban su vida las familias de la comunidad, fue reducida por las presiones principalmente de las familias y comunidades interculturales, a la fecha el área se encuentra sin título agrario y declarada fiscal. El Subconsejo presentó una demanda para su titulación de un área de 755 has, el mismo se encuentra con Solicitud de Asentamiento, pero el avance en el proceso es demasiado lento.

### 6.11.3 Población total y por sexo

La población total de la comunidad de San Julián, asciende a 7 personas, de las cuales 5 son hombres y 1 mujeres.

La comunidad cuenta con 2 familias, en promedio conformados por 3 personas por familia.

**Gráfica # 37: Población total y por sexo comunidad San Julián**

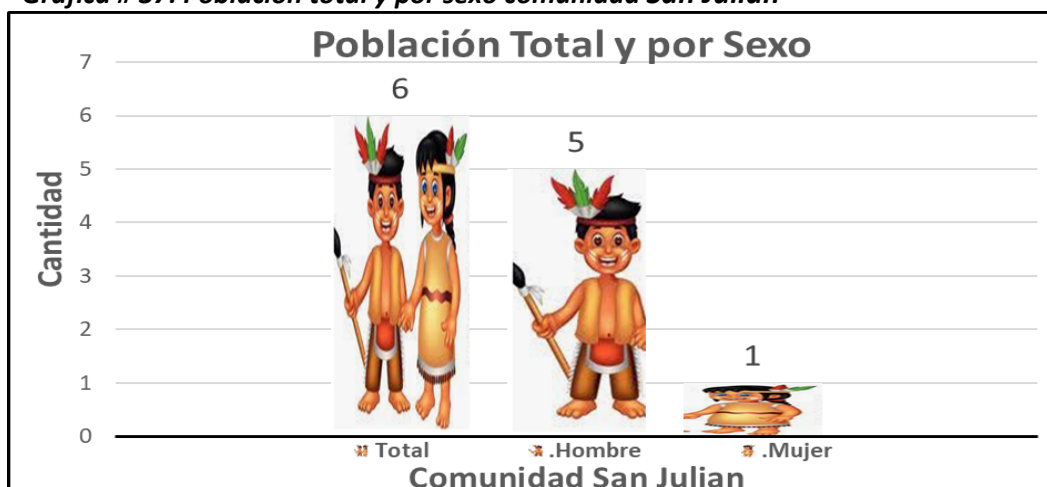

Fuente: Elaboración propia

### 6.11.4 Produccion

Las familias de la comunidad de San Julián, realizan una agricultura de subsistencia, aunque se reportan como 10 especies cultivadas, pero en orden de importancia están el plátano, arroz, maíz y yuca. En total se registra una superficie cultivada de 2 hectáreas.

<sup>11</sup> Los Tsimane son un pueblo indígena precolombino

**Gráfica # 38: Área cultivada comunidad San Julián**

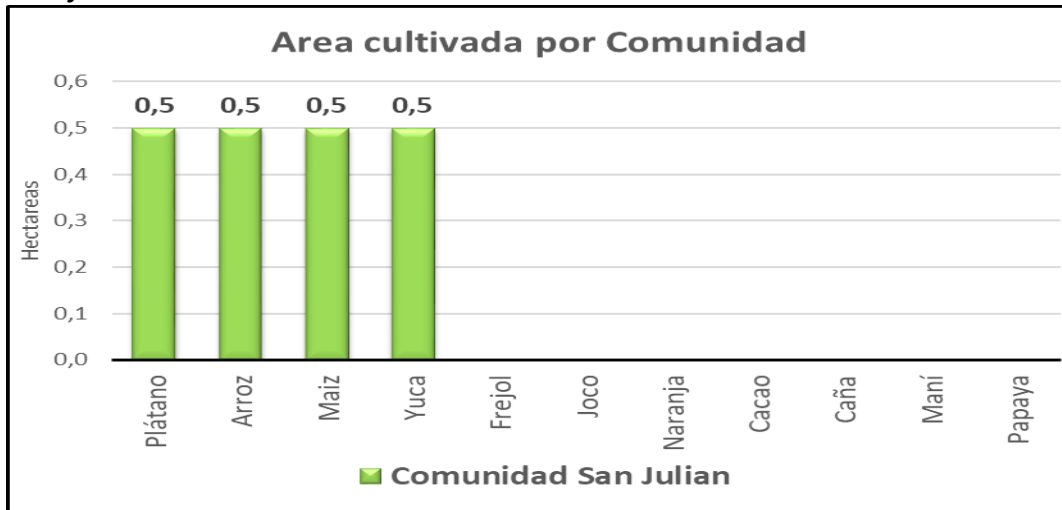

Fuente: Elaboración propia

### 6.11.5 Pecuaria

Las familias de la comunidad de San Julián, de las 2 familias solo una familia cría gallinas

**Gráfica # 39: Animales de granja comunidad San Julián**

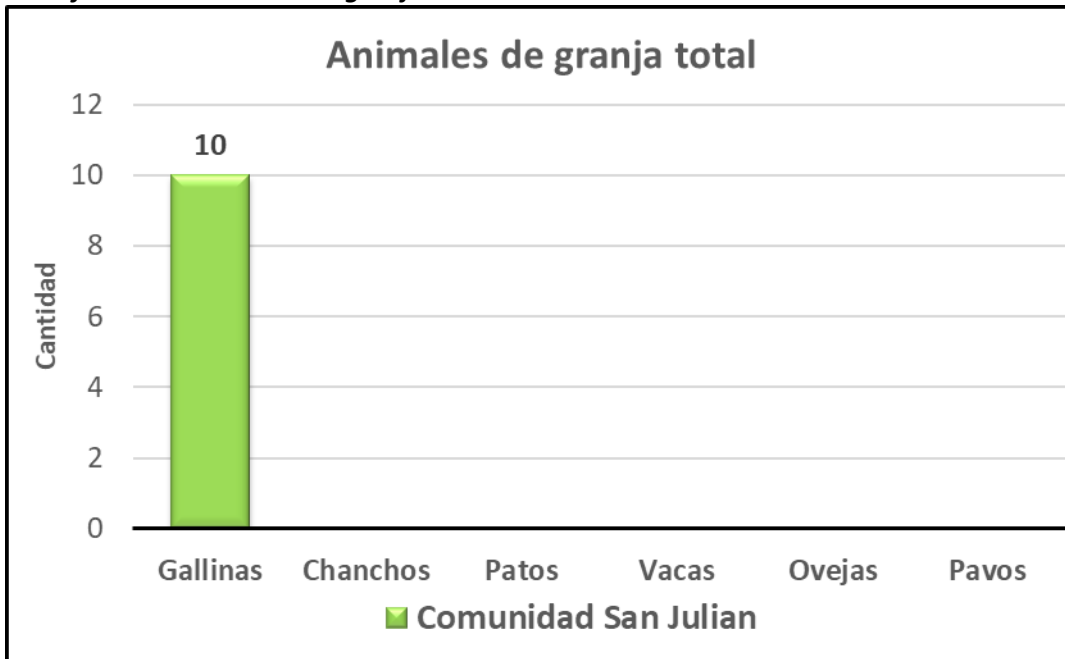

Fuente: Elaboración propia

### 6.11.6 Ubicación

La comunidad de San Julián, se encuentra en el departamento del Beni, provincia Ballivián, municipio de San Borja, ubicada al lado naciente de la carretera Yucumo-Rurrenabaque, para llegar desde Yucumo, debe desplazarse por la carretera Yucumo Rurrenabaque 33 Km, después por camino de tierra y senda continuar otros 35 km.



**Mapa # 12:: Mapa de ubicación comunidad San Julián**



Fuente: Elaboración propia



## 6.12 Comunidad Diez de Octubre

La comunidad de Diez de Octubre, está conformada en su totalidad por familias indígenas del Pueblo Tsimane<sup>12</sup>. Esta comunidad no fue tomada en cuenta en la demanda territorial del Pueblo Tsimane, por tanto, a la fecha se encuentra sin título de propiedad otorgado por el Estado Boliviano, lo que no significa que ellos sean los dueños de sus áreas comunales.

### 6.12.1 Historia

La comunidad de Diez de Octubre fue fundada el año 1987 sobre el arroyo momoqui, cuenta con organización y se renueva cada 5 años.

### 6.12.2 Situación de Tierra y Territorio

El área donde desarrollaban su vida las familias de la comunidad, fue reducida por las presiones principalmente de las familias y comunidades interculturales, a la fecha el área se encuentra sin título agrario y declarada fiscal. El Subconsejo presentó una demanda para su titulación de un área de 599,38 has, el mismo se encuentra con Solicitud de Asentamiento, pero el avance en el proceso es demasiado lento.

### 6.12.3 Población total y por sexo

La población total de la comunidad de Diez de Octubre, asciende a 28 personas, de las cuales 13 son hombres y 15 mujeres.

La comunidad cuenta con 9 familias, en promedio conformados por 3 personas por familia.

**Gráfica # 40: Población total y por sexo comunidad Diez de Octubre**



Fuente: Elaboración propia

### 6.12.4 Produccion

Las familias de la comunidad de Diez de Octubre, realizan una agricultura de subsistencia, aunque se reportan como 11 especies cultivadas, pero en orden de importancia están el plátano, arroz, maíz y yuca. En total se registra una superficie cultivada de 1,4 hectáreas.

<sup>12</sup> Los Tsimane son un pueblo indígena precolombino

**Gráfica # 41: Área cultivada comunidad Diez de Octubre**

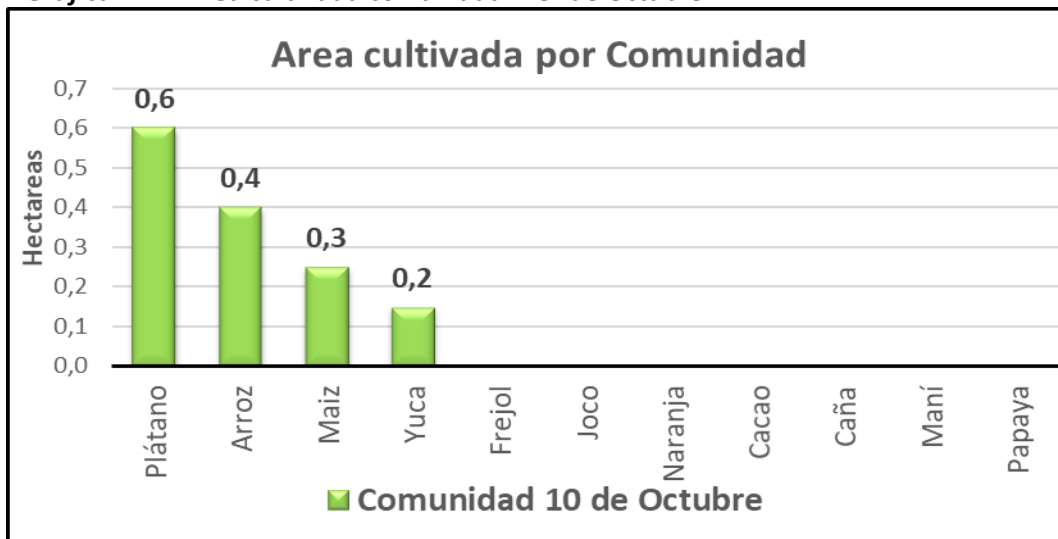

Fuente: Elaboración propia

### 6.12.5 Pecuaria

Las familias de la comunidad de Diez de Octubre, de las 2 familias solo una familia cría gallinas

Las familias de la comunidad de Diez de Octubre, también se dedican, aunque en muy baja escala a la cría de animales de granja.

**Gráfica # 42: Animales de granja comunidad Diez de Octubre**

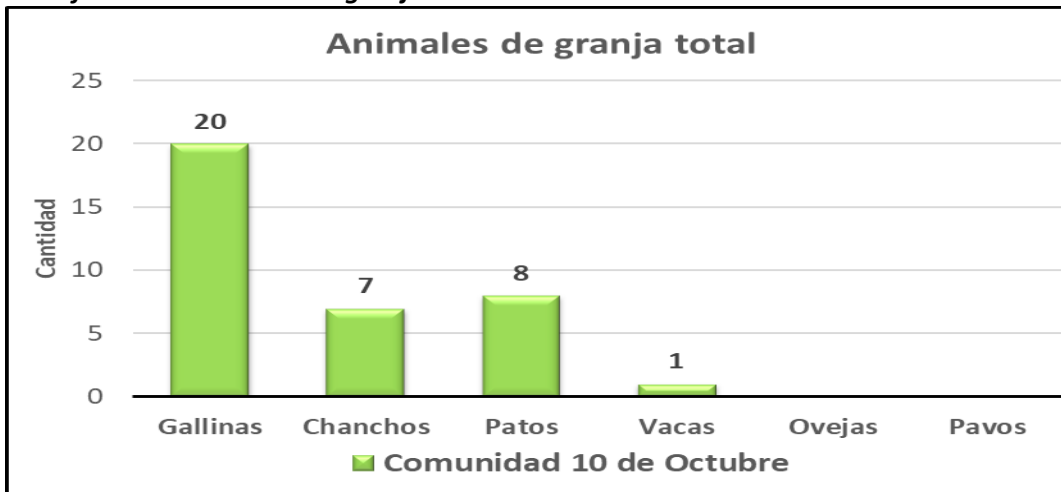

Fuente: Elaboración propia

### 6.12.6 Ubicación

La comunidad de Diez de Octubre, se encuentra en el departamento del Beni, provincia Ballivián, municipio de San Borja, ubicada al lado naciente de la carretera Yucumo-Rurrenabaque, para llegar desde Yucumo, debe desplazarse por la carretera Yucumo Rurrenabaque 35 Km, después por camino de tierra y senda continuar otros 15 km.

**Mapa # 13:: Mapa de ubicación comunidad Diez de Octubre**

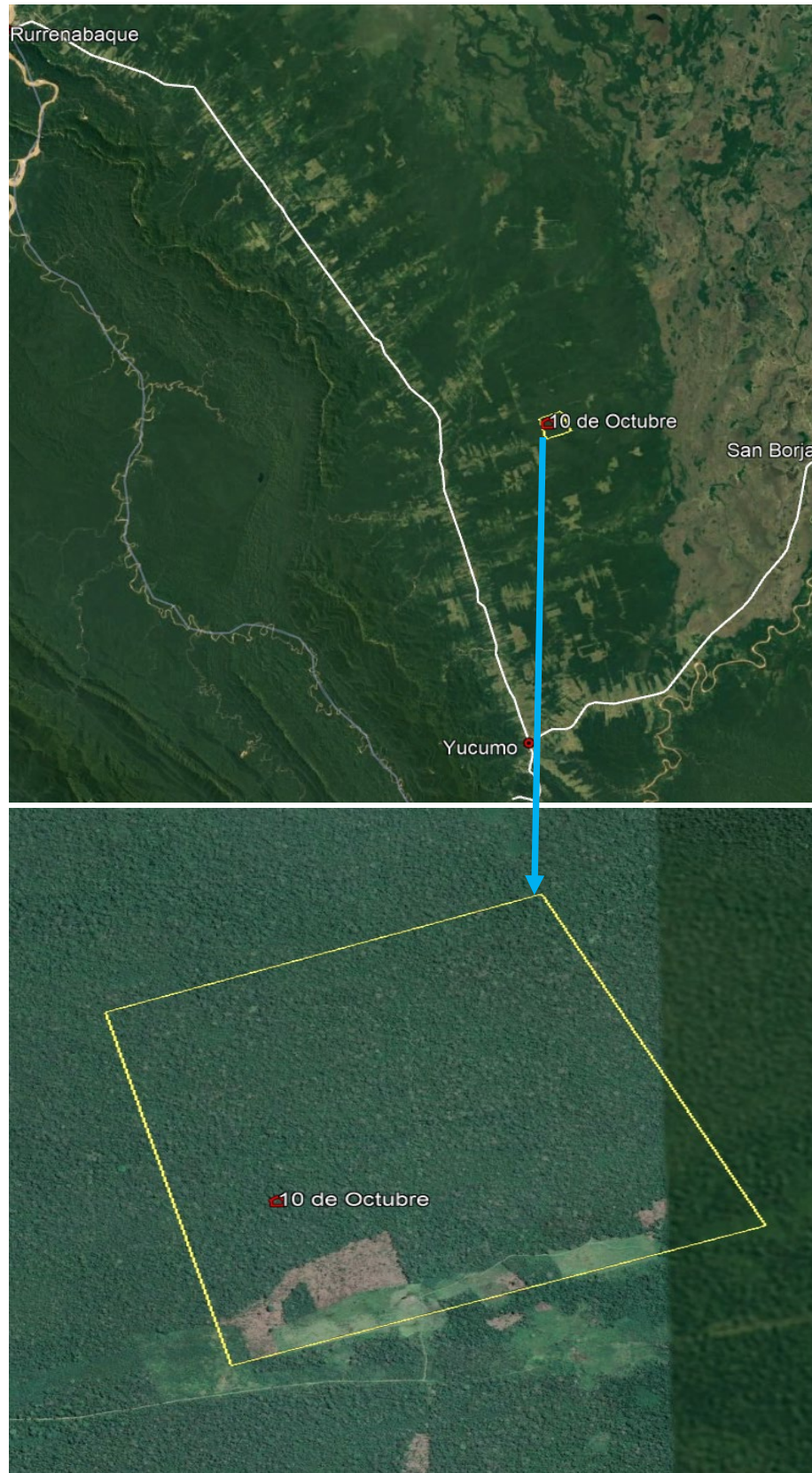

*Fuente: Elaboración propia*

## 7. Anexos

### 7.1. Censo de comunidades afiliadas El Subconsejo Tsimane sector Yacuma

#### Anexo # 1: Censo Comunidad Bajo Tacuaral

<b>Censo Comunidad Bajo Tacuaral</b>		
<b>#</b>	<b>Nombre y Apellido</b>	<b>Parentesco</b>
1	Fermiliano Carivie	Jefe o Jefa de hogar
2	Dilma Mayto Cuata	Esposa/o
3	Willan Vie Mayto	Hija/o
4	Barulio vie Mayto	Hija/o
5	Lourdes Vie Mayto	Hija/o
6	Maily Vie Mayto	Hija/o
7	Neisa Vie Mayto	Hija/o
8	Jhan Carla Vie Mayto	Hija/o
9	Angel Matyo Cuota	Jefe o Jefa de hogar
10	Lucia Vie Cari	Esposa/o
11	Efrain Mayto Vie	Hija/o
12	Zacarias MAito Vie	Hija/o
13	Yango Jave Saravia	Jefe o Jefa de hogar
14	Andriana Maito Vie	Esposa/o
15	Alexia Jave Maito	Hija/o
16	Mizraim Jave Maito	Hija/o
17	Victor Maito Cuata	Jefe o Jefa de hogar
18	Yorda Huallata Mayto	Esposa/o
19	Martha Maito Huallata	Hija/o
20	Ervin Maito Huallata	Hija/o
21	Adrian Maito Huallata	Hija/o
22	Feliciano Mayto Mayto	Jefe o Jefa de hogar
23	Margarita Cuata Mayto	Esposa/o
24	Belisario Maito Cuata	Jefe o Jefa de hogar
25	Carmen Catumare Sarabia	Esposa/o
26	Carmelo Maito Catumare	Hija/o
27	Agustin Maito Catumare	Hija/o
28	Yoselin Maito Catumare	Hija/o
29	Silverio Maito Catumare	Hija/o
30	Pedro Maito Catumare	Hija/o
31	Hector Canchi Lero	Jefe o Jefa de hogar
32	Rosmery Mayto Vie	Esposa/o
33	Yasmania Canchi Mayto	Hija/o
34	Eloy Canchi Mayto	Hija/o
35	Damaris Canchi Mayto	Hija/o
36	Ariel Canchi Mayto	Hija/o

<b>Censo Comunidad Bajo Tacuaral</b>		
<b>#</b>	<b>Nombre y Apellido</b>	<b>Parentesco</b>
37	Bismar Canchi Mayto	Hija/o
38	Pascual Huallata Mayto	Jefe o Jefa de hogar
39	Marcela Mayto Oro	Esposa/o
40	Ruth Huallata Mayto	Hija/o
41	Ronald Huallata Mayto	Hija/o
42	Melania Huallata Mayto	Hija/o
43	Candido Mayto Cuata	Jefe o Jefa de hogar
44	Hilda Cuata Oro	Esposa/o
45	Evo Mayto Cuata	Hija/o
46	Riber Mayto Cuata	Hija/o
47	Albina Mayto Cuata	Hija/o
48	Misael Mayto Cuata	Hija/o
49	Adan Mayto Cuata	Hija/o
50	Florencino Mayto Vie	Jefe o Jefa de hogar
51	Nancy Cuata Mayto	Esposa/o
52	Yeison Mayto Cuata	Hija/o
53	Flora Cuata Mayto	Jefe o Jefa de hogar
54	Moises Miato Catumare	Esposa/o
55	Franki Maito Cuata	Hija/o
56	Sandro Maito Cuata	Hija/o
57	Sandra Mayto Cuata	Jefe o Jefa de hogar
58	Isber Cuata Mayto	Esposa/o
59	Alex Cuata Mayto	Hija/o
60	Piter Cuata Mayto	Hija/o
61	Nora Cuata Mayto	Hija/o
62	Maribel Cuata Mayto	Hija/o
63	Florentino Cuata Mayto	Hija/o
64	Juvenal Cuata Mayto	Hija/o
65	Celso Cuata Mayto	Hija/o
66	Betty Sanchez Cuata	Jefe o Jefa de hogar
67	Moises Maito Cuata	Esposa/o
68	Marioly Maito Sanchez	Hija/o
69	Micaela Maito Sanchez	Hija/o
70	Leymar Mayto Cuata	Jefe o Jefa de hogar
71	Marioly Nate Oro	Esposa/o
72	Ignacio Maito Lero	Jefe o Jefa de hogar
73	Leoncia Cuata Mayto	Hija/o
74	Cristobal Maito Catumare	Jefe o Jefa de hogar
75	Cecilia Catumare Maito	Esposa/o



<b>Censo Comunidad Bajo Tacuaral</b>		
<b>#</b>	<b>Nombre y Apellido</b>	<b>Parentesco</b>
76	Gricelda Maito Catumare	Hija/o
77	Wilner Maito Catuare	Jefe o Jefa de hogar
78	Dniela Cuata Huasray	Esposa/o
79	Isabel Cuate Mayto	Jefe o Jefa de hogar
80	Claudio Mayto Cuata	Hija/o
81	Marcos Mayto Cuata	Jefe o Jefa de hogar
82	Elsa Vie Cari	Esposa/o
83	Guillermina Maito	Hija/o
84	Nestor Maito Vie	Hija/o
85	Enrique Maito Vie	Hija/o
86	Luis Cuata Mayto	Jefe o Jefa de hogar
87	Dora Mayto Cuata	Esposa/o
88	Sergio Cuata Mayto	Hija/o
89	Willson Cuata Mayto	Hija/o
90	Alejandra Cuata Mayto	Hija/o
91	Yemer Cuata Mayto	Hija/o
92	Diego Cuata Mayto	Hija/o
93	Alfredo Candri Lero	Jefe o Jefa de hogar
94	Casilda Mayto Vie	Esposa/o
95	Victoria Canchi Mayto	Hija/o
96	Soleyda Candri Mayto	Hija/o
97	Marcelo Cuata Mayto	Jefe o Jefa de hogar
98	Olga Mayto Cuata	Esposa/o
99	Macorio cuato Cuata	Hija/o
100	Nelvi Cuata Mayto	Hija/o
101	Cirilo Cuata Mayto	Hija/o
102	Benjamin Cuata Mayto	Hija/o
103	Fabiana Cuata Mayto	Hija/o
104	Rumecinda Nate Tayo	Esposa/o
105	Fidel Mayto Cemata	Jefe o Jefa de hogar
106	Eugenia Cuata Caimo	Esposa/o
107	Manuel Mayto Cuata	Jefe o Jefa de hogar
108	Rene Mayto Cuata	Hija/o
109	Ronal Augusto Mayto	Hija/o
110	Oscar Mayto Cuata	Hija/o
111	Leoncio Maito Vie	Jefe o Jefa de hogar
112	Lidia Vie Nate	sd
113	Saul Cuata Mayto	Jefe o Jefa de hogar
114	Sonia Mayto Miro	Esposa/o

<b>Censo Comunidad Bajo Tacuaral</b>		
<b>#</b>	<b>Nombre y Apellido</b>	<b>Parentesco</b>
115	Daniel Cuata Mayto	Hija/o
116	Silvana Cuata Mayto	Hija/o
117	Rosendo Mayto Huallata	Jefe o Jefa de hogar
118	Agustina Cuata Mayto	Esposa/o
119	Ruben Mayto Cuata	Hija/o
120	Crispin Mayto Cuata	Hija/o
121	Jorge Mayto Cuata	Hija/o
122	Tania Mayto Cuata	Hija/o
123	Rodrigo Mayto Cuata	Hija/o
124	Abel Maito Cuata	Jefe o Jefa de hogar
125	Angelica Lero Tayo	Esposa/o
126	Fabiola Maito Lero	Hija/o
127	Delia Maito Lero	Hija/o
128	Demetrio Catumare Sanavia	Jefe o Jefa de hogar
129	Juana Mayto Cuata	Esposa/o
130	Rufino Catumare Maito	Hija/o
131	Alejandro Catumare Maito	Hija/o
132	Selinda Catumare Maito	Hija/o
133	Samuel Catumare Maito	Hija/o
134	Mireysa Catumare Maito	Hija/o
135	Jhonny Maito Cuata	Jefe o Jefa de hogar
136	Alicia Vie Cari	Esposa/o
137	Osvaldo Maito Vie C	Hija/o
138	Natalia Maito Vie	Hija/o
139	Patricio Maito Vie	Hija/o
140	Amir Maito Vie	Hija/o
141	Adil Maito Vie	Hija/o
142	Albania Maito Vie	Hija/o
143	Bilea Maito Vie	Hija/o
144	Marcelo Tayo Sanchez	Jefe o Jefa de hogar
145	Lidia Mayto Cuata	Esposa/o
146	Yhoisi Tayo Mayto	Hija/o
147	Melina Tayo Mayto	Hija/o
148	Jesus Cayahuare Miro	Jefe o Jefa de hogar
149	Mercedez Mayto Santos	Esposa/o
150	Santos Maito Vie	Jefe o Jefa de hogar
151	Adela Catumare Mayto	Esposa/o
152	Misaida Sanchez Catamare	Hija/o
153	Juan Maito Catumare	Hija/o

<b>Censo Comunidad Bajo Tacuaral</b>		
<b>#</b>	<b>Nombre y Apellido</b>	<b>Parentesco</b>
154	Fermin Canchi Tayo	Jefe o Jefa de hogar
155	Marina Catumare Maito	Esposa/o
156	Leidy Canchi Catumare	Hija/o
157	Marquen Canchi Catumare	Hija/o
158	Ramon Sanchez Tayo	Jefe o Jefa de hogar
159	Dalia Diez Cari	Esposa/o
160	Remigio Sanchez Vie	Hija/o
161	Elidio Sanchez Vie	Hija/o
162	Clementina Sanchez Vie	Hija/o
163	Lucina Sanchez Vie	Hija/o
164	Mayerly Sanchez Vie	Hija/o
165	Alex Saravia Sanchez	nieta/o
166	Francisco Maito Cuata	Jefe o Jefa de hogar
167	Chela Mayto Cuata	Esposa/o
168	Amalia Maito Mayto	Hija/o
169	Manfred Maito Mayto	Hija/o
170	Cristian Maito Mayto	Hija/o
171	Delfina Maito Mayto	Hija/o
172	Luis Miro Cuata	Jefe o Jefa de hogar
173	Bertha Maito Huallata	Esposa/o
174	Roger Mino Maito	Hija/o
175	Betuel Mino Maito	Hija/o
176	Alejandro Sebastian Vie	Jefe o Jefa de hogar
177	Jovita Vie Cari	Esposa/o
178	Liza Sebastian Vie	Hija/o
179	Ralin Sebastian Vie	Hija/o
180	Josue Sebastian Vie	Hija/o
181	Isber Sebastian Vie	Hija/o
182	Guillermo Maito Oro	Jefe o Jefa de hogar
183	Florencia Vie Cuata	Esposa/o
184	Liseth Maito Vie	Hija/o
185	Jose Manuel Maito Vie	Hija/o
186	Justiniano Maito Vie	Hija/o
187	Dalila Maito Vie	Hija/o
188	Osvaldo Maito Vie	Hija/o
189	Noemi Maito Vie	Hija/o
190	Santo Vie Cuata	Jefe o Jefa de hogar
191	Pabla Cari Caumay	Esposa/o
192	Gabriel Cuata Mayto	Jefe o Jefa de hogar

<b>Censo Comunidad Bajo Tacuaral</b>		
<b>#</b>	<b>Nombre y Apellido</b>	<b>Parentesco</b>
193	Emiliana Mayto Hall	Esposa/o
194	Omar Cuata Mayto	Jefe o Jefa de hogar
195	Yeni Mayto Nate	Esposa/o
196	Jesus Maito Cuata	Jefe o Jefa de hogar
197	Daniela Mayto Mino	sd
198	Wilson Mayto Cuata	sd
199	Jacinto Mayto Miro	Jefe o Jefa de hogar
200	Evo Mayto Miro	hermano/a
201	Carmelo Lero Toyo	Jefe o Jefa de hogar
202	Eloisa Lero Maito	Jefe o Jefa de hogar

**Anexo # 2: Censo Comunidad San Julián**

<b>Censo Comunidad San Julián</b>		
<b>#</b>	<b>Nombre y Apellido</b>	<b>Parentesco</b>
1	Justo Miro Cayahuare	Jefe o Jefa de hogar
2	Angelito Miro Cayalico	Jefe o Jefa de hogar
3	Juanito Miro Mayto	Hija/o
4	Cipriano Miro Mayto	Hija/o
5	Fernando Miro Mayto	Hija/o
6	Rebeca Miro Mayto	Hija/o



**Anexo # 3: Censo Comunidad Jatatal**

<b>Censo Comunidad Jatatal</b>		
<b>#</b>	<b>Nombre y Apellido</b>	<b>Parentesco</b>
1	Humberto Tayo Ista	Jefe o Jefa de hogar
2	Casilda Vie Jave	Esposa/o
3	Hernan Tayo Vie	Hija/o
4	Maria Tayo Vie	Hija/o
5	Maribel Tayo Vie	Hija/o
6	Carmelo Tayo Cuata	Jefe o Jefa de hogar
7	Marina Ista Isa	Esposa/o
8	Camen Tayo Ista	Hija/o
9	Sonia Tayo Ista	Hija/o
10	Remer Tayo Ista	Hija/o
11	Fermin Maito Cuata	Jefe o Jefa de hogar
12	Arminda Tayo Ista	Esposa/o
13	Kenia Maito Tayo	Hija/o
14	Norberto Maito Tayo	Hija/o
15	Celia Maito Tayo	Hija/o
16	Rosario Maito Tayo	Hija/o
17	Efrain Tayo Ista	Jefe o Jefa de hogar
18	Mariela Tayo Ista	Jefe o Jefa de hogar
19	Sandra Tayo Ista	Jefe o Jefa de hogar

**Anexo # 4: Censo Comunidad Flor de Mayo**

<b>Censo Comunidad Flor de Mapajo</b>		
<b>#</b>	<b>Nombre y Apellido</b>	<b>Parentesco</b>
1	Juana Durvano Mocho	Jefe o Jefa de hogar
2	Edwin Isa Durvano	Hija/o
3	Joaquin Isa Durvano	Hija/o
4	Joel Canare Isa	nieta/o
5	Julian Isa Durvano	Jefe o Jefa de hogar
6	Carla Mamani Saire	Esposa/o
7	Silvia Pache Catumare	Jefe o Jefa de hogar
8	Jorge Isa Durvano	Esposa/o
9	Darwin Isa Pache	Hija/o
10	Tristhan Briyit Isa Pache	Hija/o
11	Marianeth Breilith Isa Pache	Hija/o
12	Oliver Isa Pache	Hija/o
13	Nilda Canare Isa	Jefe o Jefa de hogar
14	Reynaldo Sanchez Moye	Esposa/o
15	Edgardo Sanchez Canare	Hija/o
16	Juan Cesar Sanchez Canare	Hija/o
17	Viviana Sanchez Canane	Jefe o Jefa de hogar
18	Juan Gabriel Cunay Sanchez	Hija/o
19	Esperanza Pache Catumare	Jefe o Jefa de hogar
20	Daniel Isa Durvano	Esposa/o
21	Lino Isa Pache	Hija/o
22	Abimaleo Isa Pache	Hija/o
23	Malaquias Isa Pache	Hija/o
24	Esmirna Isa Pache	Hija/o
25	Daniel Sander Isa	Hija/o
26	Mariana Miro Mayto	Jefe o Jefa de hogar
27	Luis Mayto Cuata	Esposa/o
28	Ivan Mayto Miro	Hija/o
29	Adel Mayto Miro	Hija/o
30	Carmen Miro Mayto	Jefe o Jefa de hogar
31	Mamerto Maito Cuata	Esposa/o
32	Clestino Maito Miro	Hija/o
33	Jhony Maito Miro	Hija/o
34	Lizeht Maito Miro	Hija/o
35	Nayeli Maito Miro	Hija/o
36	Walter Sanchez canane	Jefe o Jefa de hogar
37	Feliciano Canchi Moye	Jefe o Jefa de hogar
38	Susana Chura Coronel	Jefe o Jefa de hogar

## Censo Comunidad Flor de Mapajo

#	Nombre y Apellido	Parentesco
39	Fermin Canare Isa	Esposa/o
40	Max Oliver Canare Chura	Hija/o
41	Dayli Elena Canare Chura	Hija/o
42	Lizeth Yesica Canare Chura	Hija/o
43	Daniel Canare Chura	Hija/o
44	Natividad Isa Ista	Jefe o Jefa de hogar
45	Paula Canare Isa	Hija/o
46	Mecedez Isa Ista	Jefe o Jefa de hogar
47	Merci Cunani Canari	Esposa/o
48	Marceli Cunai Isa	Jefe o Jefa de hogar
49	Miguel Angel Huallata Cunani	Hija/o
50	Fernando Mino Durvano	Jefe o Jefa de hogar
51	Dena Mayto Toca	Esposa/o
52	Alejandro Mino Mayto	Hija/o
53	David Mino Mayto	Hija/o
54	Martha Mino Myto	Hija/o
55	Fatima ino Mayto	Hija/o
56	Alex Mino Mayto	Hija/o
57	Cecilio Cuata Iza	Jefe o Jefa de hogar
58	LuisaTayo Cunay	Esposa/o
59	Armin Cuata Tayo	Hija/o
60	Patricia Cuata Tayo	Hija/o
61	Rudy Cuata Tayo	Hija/o
62	Matias Cuata Tayo	Hija/o
63	Mateo Cuata Tayo	Hija/o
64	Angelina Cuata Tayo	Hija/o
65	Elias Pache Catumare	Jefe o Jefa de hogar
66	Olga Isa Durvano	Esposa/o
67	Nicolas Adce Pache Isa	Hija/o
68	Bertha Mino Camare	Jefe o Jefa de hogar
69	Hennrri Quispe Mino	Hija/o
70	Guzman Quispe Mino	Hija/o
71	Miguel Quispe Mino	Hija/o
72	Juan Carlos Camare Isa	soltero
73	Edgar Mayto Cuata	Jefe o Jefa de hogar
74	Candelaria Catumari Saravia	Esposa/o
75	Freddy Mayto Catumari	Hija/o
76	Limber Mayto Catumari	Hija/o
77	Rudy Mayto Catumari	Hija/o

## Censo Comunidad Flor de Mapajo

#	Nombre y Apellido	Parentesco
78	Eliseo Mayto Catumari	Hija/o
79	Jose Canane Mocho	Jefe o Jefa de hogar
80	Amalia Canane Isa	Hija/o
81	Damaliz Canane Isa	Hija/o
82	Renato Isa Durvano	Jefe o Jefa de hogar

**Anexo # 5: Censo Comunidad Tacuaral de Aguas Negras**

<b>Censo Comunidad Tacuaral Aguas Negras</b>		
<b>#</b>	<b>Nombre y Apellido</b>	<b>Parentesco</b>
1	Alfonso Cayahuare Miro	Jefe o Jefa de hogar
2	Marcela Miro Vie	Esposa/o
3	Yovana Cayahuare Miro	Hija/o
4	Justina Cayahuare Miro	Hija/o
5	Sonia Cayahuare Miro	Hija/o
6	Agustin Cayahuare Miro	Hija/o
7	Victor Cayahuare Miro	Hija/o
8	Milton Cayahuare Miro	Hija/o
9	Iban Cayahuare Miro	Hija/o
10	Elvina Cayahuare Miro	Jefe o Jefa de hogar
11	Abel Sanchez Ayahuare	Hija/o
12	Jose Cayahuare Miro	Jefe o Jefa de hogar
13	Maria Miro Durvano	Esposa/o
14	Rogelia Cayahuare Miro	Hija/o
15	Raquel Cayahuare Miro	Hija/o
16	Jose Cayahuare Miro D	Hija/o
17	Juana Cayahuare Miro	Hija/o
18	David Miro Cayahuare	Jefe o Jefa de hogar
19	Dania Cayahuare Miro	Esposa/o
20	Rosa Miro Cayahuare	Jefe o Jefa de hogar
21	Nelson Miro Cayahuare	hermano/a
22	Walter Miro Lero	Jefe o Jefa de hogar
23	Francisca Durvano Cuata	Jefe o Jefa de hogar
24	Zulma Vasmay Sanchez	Jefe o Jefa de hogar
25	Moises Cayahuare Vasmay	Hija/o
26	Agustina Cayahuare Vasmay	Hija/o
27	Misael Cayahuare Vasmay	Hija/o
28	Lucia Miro Durvano	Jefe o Jefa de hogar
29	Yenny Lero Miro	Hija/o
30	Jhonny Lero Miro	Hija/o
31	Samuel Lero Mir	Hija/o
32	Vicky Lero Miro	Hija/o
33	Tatiana Lero Durvano	nieta/o
34	Yolanda Miro Vie	Jefe o Jefa de hogar
35	Gerardo Lero Miro	Hija/o
36	Hernan Lero Miro	Hija/o
37	Maye Miro Vie	Jefe o Jefa de hogar
38	Daniel Miro Vie	Jefe o Jefa de hogar



## **Censo Comunidad Tacuaral Aguas Negras**

<b>#</b>	<b>Nombre y Apellido</b>	<b>Parentesco</b>
39	Oscar Sanchez Cuata	Jefe o Jefa de hogar
40	Ruth Miro Vie	Esposa/o

**Anexo # 6: Censo Comunidad Palmito**

<b>Censo Comunidad Palmito</b>		
<b>#</b>	<b>Nombre y Apellido</b>	<b>Parentesco</b>
1	Paulino Lero Tayo	Jefe o Jefa de hogar
2	Sedenia Tayo Vie	Esposa/o
3	Hugo Tayo Lero	Hija/o
4	Cristian Maito Mayto	Hija/o
5	Limber Lero Tayo	Hija/o
6	Elnar Lero Tayo	Hija/o
7	Nestor Vie Jave	Jefe o Jefa de hogar
8	Yaquelina Jave Lero	Esposa/o
9	Candelaria Pache Tayo	Jefe o Jefa de hogar
10	Nativi Jave Candri	Esposa/o
11	Rebeca Jave Pache	Hija/o
12	Silvia Jave Pache	Hija/o
13	Senia Jave Pache	Hija/o
14	Graciela Jave Pache	Hija/o
15	Kimberly Jave Pache	Hija/o
16	Cenia Tayo Vie	Jefe o Jefa de hogar
17	Yomar Lero Tayo	Hija/o
18	Marida Tayo Vie	Jefe o Jefa de hogar
19	Milton Lero Cunay	Esposa/o
20	Niconias Lero Tayo	Hija/o
21	Yeni Lero Tayo	Hija/o
22	Cecilia Jave Canchi	Jefe o Jefa de hogar
23	Abelardo Cuata Tayo	Esposa/o
24	Hilda Cuata Jave	Hija/o
25	David Cuata Jave	Hija/o
26	Rilar Tayo Lero	Jefe o Jefa de hogar
27	Nora Jave Lero	Hija/o
28	Ramiro Cuata Jave	nieta/o
29	Samuel Cuata Jave	nieta/o
30	Leonardo Tayo Canchi	Jefe o Jefa de hogar
31	Leonilda Onarry Tayo	Esposa/o
32	Randi Tayo Onarry	Hija/o
33	Micaela Tayo Sanchez	Jefe o Jefa de hogar
34	Jacinto Cuata Tayo	Esposa/o
35	Mario Cuata Tayo	Hija/o
36	Margarita Cjuata Tayo	Hija/o
37	Domitila Cuata Tayo	Hija/o
38	Isabel Tayo Apo	Jefe o Jefa de hogar

## Censo Comunidad Palmito

#	Nombre y Apellido	Parentesco
39	Roalndo Miro Guayata	Esposa/o
40	Helen Miro Tayo	Hija/o
41	Isais Miro Tayo	Hija/o
42	Daniel Miro Tayo	Hija/o
43	Leidy Miro Tayo	Hija/o
44	Lucila Jave Pache	Jefe o Jefa de hogar
45	Oliver Cuata Jave	Esposa/o
46	Maricel Cuata Jave	Hija/o
47	Lizardo Jave Canchi	Jefe o Jefa de hogar
48	Mirna Lero Tayo	Esposa/o
49	Sonia Jave Lero	Hija/o
50	Pablina Jave Lero	Hija/o
51	Ernesto Jave Lero	Hija/o
52	Wlater Jave Lero	Hija/o
53	Adriana Jave Lero	Hija/o
54	Milton Mayto Huallata	Jefe o Jefa de hogar
55	Eliza Cuate Mito	Esposa/o
56	Joselo Mayto Cuata	Hija/o
57	Felipe Mayto Cuata	Hija/o
58	Basilia Mayto Cuata	Hija/o
59	Basilio Durvano Cuata	Jefe o Jefa de hogar
60	Lucia Ista Lero	Esposa/o
61	Gregorio Durvano Ista	Hija/o
62	Abrahan Durvano Ista	Hija/o
63	Agustina Durvano Ista	Hija/o
64	Ademar Durvano Ista	Hija/o
65	Tomas Durvano Ista	Hija/o
66	Juanito Pache Tayo	Jefe o Jefa de hogar
67	Roxana Tayo Canchi	Esposa/o
68	Lider Pache Tayo	Hija/o
69	Israel Pache Tayo	Hija/o
70	Sergio Pache Tayo	Hija/o
71	Dayner Pache Tayo	Hija/o
72	Yalania Pache Tayo	Hija/o
73	Vicenta Cuata Mayto	Jefe o Jefa de hogar
74	Yelina Nate Cuata	Hija/o
75	Nena Cuata Jave	Jefe o Jefa de hogar
76	Mario Tayo Lero	Esposa/o
77	Yobana Durvano Ista	Jefe o Jefa de hogar

## Censo Comunidad Palmito

#	Nombre y Apellido	Parentesco
78	Bernabe Jave Durvano	Hija/o
79	Albertina Durvano Ista	Jefe o Jefa de hogar
80	Patricio Cuata Durvano	Esposa/o
81	Pedro Vie Cari	Jefe o Jefa de hogar
82	Mercedes Jave Canchi	Esposa/o
83	Viviana Vie Jave	Hija/o
84	Ninfor Vie Jave	Hija/o
85	Adrian Vie Jave	Hija/o
86	Selsa Vie Jave	Hija/o
87	Abrahan Vie Jave	Hija/o
88	Adelina Vie JAve	Hija/o
89	Agustin Lero Tayo	Jefe o Jefa de hogar
90	Mercede Tayo Cunay	Esposa/o
91	Metuzael Lero Tayo	Hija/o
92	Efrain Lero Tayo	Hija/o
93	Jhilda Lero Tayo	Hija/o
94	Reynaldo Lero Tayo	Hija/o
95	Elias Lero Tayo	Hija/o
96	Iver Hiza Canchi	Jefe o Jefa de hogar
97	Adriana Lero Tayo	Esposa/o
98	Elizabeth Nayeli Hiza Lero	Hija/o
99	Yahaira Hiza Lero	Hija/o
100	Heidy Hiza Lero	Hija/o
101	Adria Greysi Hiza Lero	Hija/o
102	Freddy Tayo Lero	Jefe o Jefa de hogar
103	Juliana Apo Lero	Esposa/o
104	Lina Tayo Apo	Hija/o
105	Bernando Tayo Apo	Hija/o
106	Elsa Tayo Apo	Hija/o
107	Francisco Tayo Cunay	Jefe o Jefa de hogar
108	Julia Lero Tayo	Esposa/o
109	Herman Tayo Lero	Hija/o
110	Moises Tayo Lero	Hija/o
111	Darmiley Tayo Lero	Hija/o
112	Gerson Tayo Lero	Hija/o
113	Patricia Maito Cuata Maito	Jefe o Jefa de hogar
114	Milton Cuata Maito	Hija/o
115	Celinda Cuata Maito	Hija/o
116	Marcos Cuata Maito	Hija/o

## Censo Comunidad Palmito

#	Nombre y Apellido	Parentesco
117	Matilde Cuata Maito	Hija/o
118	Cludina Cuata Maito	Hija/o
119	Ramon Cuata Maito	Hija/o
120	Daria Cuata Tayo	Jefe o Jefa de hogar
121	Alejandro Vie Cuata	sd
122	Elias Vie Cuata	sd
123	Tania Vie Cuata	sd
124	Leidy Vie Cuata	sd
125	Hector Vie Cuata	sd
126	Villan Vie Cuata	sd
127	Benito Jave Pache	Jefe o Jefa de hogar
128	Calinda Cuata Mayto	sd
129	Luis Miro Huallata	Jefe o Jefa de hogar
130	Maria Carmen Tayo	Esposa/o
131	Josue Miro Tayo	Hija/o
132	Miguel Angel Miro Tayo	Hija/o
133	Pancho Cuata Tayo	Jefe o Jefa de hogar
134	Lourdes Jave Sanchez	sd
135	Eliseo Cuata Jave	sd
136	Ruthy Cuata Jave	sd
137	Jose Cuata Jave	sd
138	German Cuata Sanchez	Jefe o Jefa de hogar
139	Maritza Jave Sanchez	sd
140	Toño Tayo Apo	Jefe o Jefa de hogar
141	Bernandina Wate Pache	Esposa/o
142	Ruth Tayo Wate	Hija/o
143	Ruben Tayo Wate	Hija/o
144	Camila Tayo Wate	Hija/o
145	Espiritu Lero Mayer	Jefe o Jefa de hogar
146	Natividad Cari Tayo	Esposa/o
147	Marcelo Lero Cari	Hija/o
148	Fernando Lero CARI	Hija/o
149	Ersi Lero Cari	Hija/o
150	Luciano Lero Cari	Hija/o
151	Beto Huallata Mayto	Jefe o Jefa de hogar
152	Rosalinda Jave Pache	sd
153	Marleni Huallata Jave	sd
154	Juvenal Huallata	sd
155	Leidy Huallata Jave	sd

## Censo Comunidad Palmito

#	Nombre y Apellido	Parentesco
156	Anselmo Jave Canchi	Jefe o Jefa de hogar
157	Nelva Sanchez Tayo	Esposa/o
158	Fernando Jave Sanchez	Hija/o
159	Ruben Jave Sanchez	Hija/o
160	Wilmer Jave Sanchez	Hija/o
161	Sulema Jave Sanchez	Hija/o
162	Florentina Jave Sanchez	Hija/o
163	Pablo Tayo Apo	Jefe o Jefa de hogar
164	Carmela Vie Jave	Esposa/o
165	Tatiana Tayo Vie	Hija/o
166	Reolinda Tayo Vie	Hija/o
167	Valentina Tayo Vie	Hija/o
168	Dayson Tayo Vie	Hija/o
169	David Tayo Vie	Hija/o
170	Jeconias Tayo Vie	Hija/o
171	Mateo Tayo Lero	Jefe o Jefa de hogar
172	Asunta Cuata Cunay	Esposa/o
173	David Tayo Cuata	Hija/o
174	Ricardo Tayo Cuata	Hija/o
175	Nataniel Tayo Cuata	Hija/o
176	Neo Lero Tayo	nieta/o
177	Juan Lero Cari	Jefe o Jefa de hogar
178	Luciana Tayo Cunay	Esposa/o
179	Saida Lero Tayo	Hija/o
180	Willian Lero Tayo	Hija/o
181	Beto Cuata Jave	Jefe o Jefa de hogar
182	Maria Cuata Tayo	Esposa/o
183	AdemarCuata Tayo	Hija/o
184	Abigail Cuata Tayo	Hija/o
185	Juan Tayo Apo	Jefe o Jefa de hogar
186	Lorgia Vie Jave	Esposa/o
187	Robin Tayo Vie	Hija/o
188	Levi Tayo Vie	Hija/o
189	Zacarias Tayo Vie	Hija/o
190	Emanuel Tayo Vie	Hija/o
191	Corsino Tayo Cunay	Jefe o Jefa de hogar
192	Luiza Vie Lero	Esposa/o
193	Irene Tayo Vie	Hija/o
194	Olga Tayo Vie	Hija/o



## Censo Comunidad Palmito

#	Nombre y Apellido	Parentesco
195	Mareos Tayo Vie	Hija/o
196	Viki Tayo Vie	Hija/o
197	Nacy Tayo Vie	Hija/o
198	Alvare Tayo Vie	Hija/o
199	Victoriano Tayo Apo	Jefe o Jefa de hogar
200	Francisca Lero Muchairo	Esposa/o
201	Dina Tayo Lero	Hija/o
202	Lidia Tayo Lero	Hija/o
203	Nilda Tayo Lero	Hija/o
204	Victor Tayo Lero	Hija/o
205	Jimena Tayo Lero	Hija/o
206	Jaedo Tayo Lero	Hija/o
207	Oscar Tayo Apo	Jefe o Jefa de hogar
208	Mirtha Lero Michairo	Esposa/o
209	Milka Tayo Lero	Hija/o
210	Clariza Tayo Lero	Hija/o
211	Simeon Tayo Lero	Hija/o
212	Edmundo Tayo Cari	Jefe o Jefa de hogar
213	Claudio Tayo Canchi	Jefe o Jefa de hogar
214	Mirtha Onarry Tayo	Esposa/o
215	Darwin Tayo Onarry	Hija/o
216	Melania Tayo Onarry	Hija/o
217	Sonia Cuata Durvano	Jefe o Jefa de hogar
218	Fabian Tayo Cuata	Hija/o
219	Estefania Tayo Cuata	Hija/o
220	Fabiana Tayo Cuata	Hija/o

**Anexo # 7: Censo Comunidad San Gabriel**

<b>Censo Comunidad San Gabriel</b>		
<b>#</b>	<b>Nombre y Apellido</b>	<b>Parentesco</b>
1	Flora Merena Vasnay	Jefe o Jefa de hogar
2	Pedro Mino Durvano	Jefe o Jefa de hogar
3	Yomer Mino Merena	Hija/o
4	Gabriel Merena Vasnay	Jefe o Jefa de hogar
5	Juana Cuata Vie	Esposa/o
6	Renato Merena Cuata	Hija/o
7	Adelina Merena Cuata	Hija/o
8	Florencia Tayo Cuata	Jefe o Jefa de hogar
9	Freddy Tayo Huallata	Esposa/o
10	Cesar Merena Vasnay	Jefe o Jefa de hogar
11	Julian Merena Miro	Jefe o Jefa de hogar
12	Casildo Miro Vie	Jefe o Jefa de hogar
13	Margarita Merena Vasmay	Esposa/o
14	Yesenia Miro Merena	Hija/o
15	Pascual Cuata Vie	Jefe o Jefa de hogar
16	Emma Huallata Tayo	Esposa/o
17	Patricia Huallata Cuata	Hija/o
18	Limber Huallata Cuata	Hija/o
19	Bernabe Huallata Cuata	Hija/o
20	Geremias Huallata Cuata	Hija/o
21	David Cuata Vie	Jefe o Jefa de hogar
22	Ana Huallata Tayo	sd

**Anexo # 8: Censo Comunidad Palmira**

<b>Censo Comunidad Palmira</b>		
<b>#</b>	<b>Nombre y Apellido</b>	<b>Parentesco</b>
1	Benjamin Cuata Maito	Jefe o Jefa de hogar
2	Andrea Cuata Maito	Jefe o Jefa de hogar
3	Jimena Maito Cuata	Hija/o
4	Efrain Cuata Maito	Hija/o
5	Juanita Higa Ista	Jefe o Jefa de hogar
6	Zacarias Cuata Hiza	Jefe o Jefa de hogar
7	Paulina Mayer Ista	Esposa/o
8	Yoimer Cuata Mayer	Hija/o
9	Ilarion Cuata Durvano	Jefe o Jefa de hogar
10	Sabina Maito Cuata	Esposa/o
11	Sara Cuata Maito	Hija/o
12	Roxana Cuata Maito	Hija/o
13	Simeon Cuata Maito	Hija/o
14	Venancio Maito Cari	Jefe o Jefa de hogar
15	Euqenia Cuata Hiza	Esposa/o
16	Roman Mayto Cuata	Jefe o Jefa de hogar
17	Albertina Sanavia Mayer	sd
18	Marixa Mayto Sanavia	sd
19	Omar Mayto Sanavia	sd
20	Manuel Mayto Sanavia	sd
21	Julian Sanchez Cuata	Jefe o Jefa de hogar
22	Mileiza Cuata Mayer	Esposa/o
23	Rebeca Sanchez Cuata	Hija/o
24	Christian Sanchez Cuata	Hija/o
25	Luciano Sanchez Cuata	Jefe o Jefa de hogar
26	Marina Cuata Iza	Esposa/o
27	Rosmeri Sanchez Cuata	Hija/o
28	Samuel Sanchez Cuata	Hija/o
29	Rogelia Sanchez Cuata	Hija/o
30	Marleni Sanchez Cuata	Hija/o
31	David Zelada	Jefe o Jefa de hogar
32	Placida Sanchez Cuata	Esposa/o
33	Mateo Maito Cuata	Jefe o Jefa de hogar
34	Sinthia Cuata Maita	Esposa/o
35	Faviana Maito Cuata	Hija/o
36	Raul Maito Cuata	Hija/o
37	Einar Maito Cuata	Hija/o
38	Selinda Maito Cuata	Hija/o

## Censo Comunidad Palmira

#	Nombre y Apellido	Parentesco
39	Yesica Maito Cuata	Hija/o
40	Daniel Cuata Mayto	Jefe o Jefa de hogar
41	Herminal Sanchez Cuata	Esposa/o
42	Fermin Cuata Sanchez	Hija/o
43	Maira Cuata Sanchez	Hija/o
44	Kiara Cuata Sanchez	Hija/o
45	Nati Cuata Sanchez	Hija/o
46	Nicolas Cuata Ista	Jefe o Jefa de hogar
47	Delfina Mayto Cari	Esposa/o
48	Elma Cuata Mayto	Hija/o
49	Neisa Cuata Maito	Hija/o
50	Rosa Cuat Maito	Hija/o
51	Angelito cuata Hiza	Jefe o Jefa de hogar
52	Ana Fernandez Miro	Esposa/o
53	Ruben Cuata Fernandez	Hija/o
54	Avelina Cuata Fernandez	Hija/o
55	Esteban Cuata Fernandez	Hija/o
56	Nela Cuata Fernandez	Hija/o
57	Ananel Cuata Fernandez	Hija/o
58	Mercedez Cuata Fernandez	Hija/o
59	Angeito cuata Tayo	Jefe o Jefa de hogar
60	Mirtha Sanchez Cuata	Jefe o Jefa de hogar
61	Eduardo Sanchez Cuata	Hija/o
62	Octavio Sancehz Cuata	Hija/o

**Anexo # 9: Censo Comunidad Diez de Julio**

<b>Censo Comunidad Diez de Junio</b>		
<b>#</b>	<b>Nombre y Apellido</b>	<b>Parentesco</b>
1	Jesus Sanchez Durvano	Jefe o Jefa de hogar
2	Cristina Apo Miro	Esposa/o
3	Humberto Sanchez Apo	Hija/o
4	Pamela Sanchez Apo	Hija/o
5	Damaris Sanchez Apo	Hija/o
6	Geremias Sanchez Apo	Hija/o
7	Rudy Sanchez Apo	Hija/o
8	Juan Carlos Sanchez Apo	Jefe o Jefa de hogar
9	Celia LeroMiro	Esposa/o
10	Lucas Sanchez Lero	Hija/o
11	Pastor Sanchez Apo	Jefe o Jefa de hogar
12	Alicia Cayahuare Miro	Esposa/o
13	Jovita Sanchez Cayahuare	Hija/o
14	Carlos Lero Miro	Jefe o Jefa de hogar
15	Sonia Sanchez Apo	Esposa/o
16	Merayda Cuata Canchi	Jefe o Jefa de hogar
17	Jairo Merena Vasnay	Esposa/o
18	Fernando Merena Cuata	Hija/o
19	Whitman Merena Vasnay	Jefe o Jefa de hogar
20	Nervi Vasnay Sanchez	Esposa/o
21	Melania Merena Vasnay	Hija/o
22	Manuel Merena Vanay	Hija/o
23	Saul Maerena Vanay	Hija/o
24	Rosendo Merena Nate	Jefe o Jefa de hogar
25	Gladys Vasnay Isa	Esposa/o
26	Renard Merena Vasnay	Hija/o

**Anexo # 10: Censo Comunidad San Antonio**

<b>Censo Comunidad San Antonio</b>		
<b>#</b>	<b>Nombre y Apellido</b>	<b>Parentesco</b>
1	Celia Natte Apaza	Jefe o Jefa de hogar
2	Pascual Miro Lero	Esposa/o
3	Elizabeth Miro Natte	Hija/o
4	Eddy Miro Natte	Hija/o
5	Erick Miro Natte	Hija/o
6	Andres Miro Natte	Hija/o
7	Daniel Miro Natte	Hija/o
8	Gladis Manparita Miro Natte	Hija/o
9	Luisa Apaza Lero	Jefe o Jefa de hogar
10	Marisa Hualta Mayto	Jefe o Jefa de hogar
11	Eduardo Natte	Esposa/o
12	Angela Hualta Mayto	Jefe o Jefa de hogar
13	Edgardo Miro Natte	Esposa/o
14	Yoselin Miro Natte	Jefe o Jefa de hogar
15	Andrea Tapuri Miro	Hija/o
16	Delsin Miro Oro	Jefe o Jefa de hogar
17	Roxana Hiza Dervano	Esposa/o
18	Juaneth Miro Hiza	Hija/o
19	Marcela Miro Hiza	Hija/o
20	Ramon Miro Hiza	Hija/o
21	Angelica Miroi Oro	Jefe o Jefa de hogar
22	Morelia Apo Miro	Hija/o
23	Gabriel Apo Huasnay	Jefe o Jefa de hogar
24	Emiliana Miro Lero	Esposa/o
25	Vicuana Apo Miro	Jefe o Jefa de hogar
26	Marleni Miro Apo	Hija/o
27	Alfredo Miro Apo	Hija/o
28	Yhenny Miro Apo	Hija/o
29	Julia Miro Apo	Hija/o
30	Luciano Natte Apaza	Jefe o Jefa de hogar
31	Celia Oro Mirio	Esposa/o
32	Virginia Natte Oro	Hija/o
33	Fabio Natte Oro	Hija/o
34	Yulisa Natte Oro	Hija/o
35	Rodrigo Natte Oro	Hija/o
36	Emiliano Natte Oro	Hija/o
37	Junito Apo Miro	Jefe o Jefa de hogar
38	Adela Nate Cari	Esposa/o



## Censo Comunidad San Antonio

#	Nombre y Apellido	Parentesco
39	Mayerly Sanchez Vie	Jefe o Jefa de hogar
40	Alex Saravia Sanchez	Hija/o

**Anexo # 11: Censo Comunidad Rio Grande**

<b>Censo Comunidad Rio Grande</b>		
<b>#</b>	<b>Nombre y Apellido</b>	<b>Parentesco</b>
1	Lina Cari Sarabia	Jefe o Jefa de hogar
2	Marcelo Sarabia Cari	Hija/o
3	Adelina Sarabia Cari	Hija/o
4	Ramon Fernandez Miro	Jefe o Jefa de hogar
5	Valeria Cuata Ista	Esposa/o
6	Alexander Fernandez Cuata	Hija/o
7	Roman Fernandez Cuata	Hija/o
8	Ronadina Fernadez Cuata	Hija/o
9	Luz Clarita Fernandez Cuata	Hija/o
10	Yober Fernadez Cuata	Hija/o
11	Selaman Saravia Pache	Jefe o Jefa de hogar
12	Basilia Fernandez Miro	Esposa/o
13	Lea Saravia Fernandez	Hija/o
14	Magdalena Saravia Fernandez	Hija/o
15	Manuel Fernandez Miro	Jefe o Jefa de hogar
16	Lezio Fernandez Miro	Jefe o Jefa de hogar
17	Mirtha Cari Ribero	Esposa/o
18	Ronal Fernandez Cari	Hija/o
19	Herlin Fernandez Cari	Hija/o
20	Levi Fernandez Cari	Hija/o
21	Sefora Fernandez Cari	Hija/o
22	Santiago Fernandez Cari	Hija/o
23	Armando Fernandez Cari	Hija/o
24	Natividad Miro Lero	Jefe o Jefa de hogar
25	Armando Fernandez Tayo	Esposa/o
26	Nelson Saravia Fernandez	nieto
27	Asencia Tayo Pache	Jefe o Jefa de hogar
28	Jesus Nate Nosa	Padre
29	Mariel Miro Cayahuare	Jefe o Jefa de hogar
30	Pablo Fernandez Miro	Esposa/o
31	Jose FernandezMiro	Hija/o
32	Cristian Fernandez Miro	Hija/o
33	Mariano Fernandez Miro	Hija/o
34	Leonilda Fernandez Miro	Hija/o
35	Mario Fernandez Miro	Hija/o
36	Juan Pablo Fernandez Miro	Hija/o
37	Iber Fernandez Miro	Hija/o
38	Walter Fernandez Tayo	Jefe o Jefa de hogar

## Censo Comunidad Rio Grande

#	Nombre y Apellido	Parentesco
39	Iber Fernandez Miro T	nieto
40	Miguel Cayabore Fernadez	Jefe o Jefa de hogar
41	Monica Fernadez Miro	Esposa/o
42	Henry Cayabare Fernandez	Hija/o
43	Rafael Cayabare Fernandez	Hija/o
44	Yuly Cayabare Fernandez	Hija/o
45	Agustina Cayabore Fernandez	Hija/o
46	Celso Sarabia Vie	Jefe o Jefa de hogar
47	Lidia Cari Sarabia	Esposa/o
48	Alvaro Celso Sarabia Cari	Hija/o
49	Arely Sarabia Cari	Hija/o
50	Ariana Sarabia Cari	Hija/o
51	Natalio Tayo Cuata	Jefe o Jefa de hogar
52	Florentina Cuata Nate	Esposa/o
53	Adelaida Tayo Nate	Hija/o
54	Vania Tayo Nate	Hija/o
55	Levi Tayo Nate	Hija/o
56	Juan Daniel Miro Cuata	Hija/o
57	Yelina Tayo Cuata	Hija/o
58	Dila Tayo Cuata	Hija/o
59	Fernado Fernandez Miro	Jefe o Jefa de hogar
60	David Fernandez Miro	Jefe o Jefa de hogar
61	Angela Cuata Lero	Esposa/o
62	Delmira Fernandez Cuata	Hija/o
63	Martha Fernandez Cuata	Hija/o
64	Maria Fernandez Cuata	Hija/o
65	Carmelo Tayo Ronda	Jefe o Jefa de hogar
66	Juana Fernandez Miro	Esposa/o
67	Griselda Tayo Fernandez	Hija/o
68	Misael Tayo Fernandez	Hija/o
69	Vilda Tayo Fernandez	Hija/o
70	Mercelina Tayo Frnadez	Hija/o
71	Daniel Cari Sanchez	Jefe o Jefa de hogar
72	Fidelia Sarabia Cunay	Esposa/o
73	Wilner Cari Sarabia	Hija/o
74	Alejandra Cari Sarabia	Hija/o

**Anexo # 12: Censo Comunidad Diez de Octubre**

<b>Censo Comunidad 10 de Octubre</b>		
<b>#</b>	<b>Nombre y Apellido</b>	<b>Parentesco</b>
1	Nolverto Avellaneda Yubanera	Jefe o Jefa de hogar
2	Melvi Callaú Beltran	Esposa/o
3	Abner Avellaneda Callaú	Hija/o
4	Rilda Avellaneda Callaú	Hija/o
5	Evanyelin Avellaneda Callau	Hija/o
6	Aldo Ivan Avellaneda Callaú	Hija/o
7	Liz Mariel Avellaneda Callaú	Hija/o
8	Juan Cartagena Suarez	Jefe o Jefa de hogar
9	Lizeth Avellaneda Callaú	Jefe o Jefa de hogar
10	Aysel Pachaguayava Avellaneda	Hija/o
11	Milenia Soledad Farifa Avellaneda	Jefe o Jefa de hogar
12	Lizabeth Avellaneda Callaú	Jefe o Jefa de hogar
13	Luciano Mamani Blanco	Jefe o Jefa de hogar
14	Kenia Avellaneda Callaú	Esposa/o
15	Denis Edison Mamani Avellaneda	Hija/o
16	Alfredo Almanza Quiroz	Jefe o Jefa de hogar
17	Danitza Avellaneda Callau	Esposa/o
18	Cristian PedroTarifa Avellaneda	Hija/o
19	Oscar Jhoel Tarifa Avellaneda	Hija/o
20	Edwin Carita Forra	Jefe o Jefa de hogar
21	Deniz Avellaneda Callaú	Esposa/o
22	Alexia Saleth Carita Avellaneda	Hija/o
23	Aliceth Ines Carita Avellaneda	Hija/o
24	Leidy Yubina Carita Avellaneda	Hija/o
25	Alexander Avellaneda Callau	Jefe o Jefa de hogar
26	Eugenia Mamani Challco	Esposa/o
27	Denilson Snayder Avellaneda Mamani	Hija/o
28	Alexander Avellaneda Mamani	Hija/o